



**GAD PARROQUIAL**

**LA ESPERANZA**

ADMINISTRACIÓN 2023-2027

*Solidaridad - Producción & Desarrollo*

# **INFORME                      RENDICIÓN                      DE** **CUENTAS DEL 2025**

## **GOBIERNO    AUTÓNOMO** **DESCENTRALIZADO PARROQUIAL** **LA ESPERANZA**

**ING. JULIA QUINTANA**  
**PRESIDENTA**  
**ADMINISTRACIÓN 2023-2027**

Calle Ascencio Cabrera y Av. Rita Bustamante  
[info@laesperanza.gob.ec](mailto:info@laesperanza.gob.ec)  
+ 593(5)274-7029  
[www.laesperanza.gob.ec](http://www.laesperanza.gob.ec)



## ÍNDICE DE CONTENIDO

1.	INTRODUCCIÓN .....	5
2.	CONFORMACIÓN DEL GOBIERNO PARROQUIAL .....	7
2.1	AUTORIDADES DEL GAD PARROQUIAL .....	7
2.2.	MISIÓN .....	8
2.3.	VISIÓN.....	8
2.4.	ESTRUCTURA ORGÁNICA .....	9
3.	OBJETIVO DEL INFORME DE RENDICIÓN DE CUENTAS .....	11
3.1.	OBJETIVO GENERAL .....	11
3.2.	OBJETIVO ESPECIFICO .....	11
4.	DESARROLLO DEL INFORME DE RENDICIÓN DE CUENTAS .....	12
4.1.	DATOS DE PRESUPUESTO DEL GAD PARROQUIAL.....	12
	Tabla 4. GASTOS .....	12
4.2.	PROYECTOS SOCIALES EN CONVENIO CON EL MINISTERIO DE DESARROLLO HUMANO.....	12
4.2.1.	PROYECTO CDI MANITAS TRAVIESAS.....	12
4.2.2.	PROYECTO DE DISCAPACIDAD.....	14
4.2.3.	PROYECTO ADULTO MAYOR “LA ESPERANZA DE VIVIR” .....	15
4.3.	PRESUPUESTO INVERTIDO EN OBRAS PÚBLICAS EN EL AÑO 2025 EN LA PARROQUIA LA ESPERANZA.....	17
4.3.1.	CONSTRUCCIÓN DEL CENTRO DE DESARROLLO INFANTIL (CDI) CARITA DE ÁNGEL.....	17
4.3.2.	MANTENIMIENTO DE PINTURA DEL CERRAMIENTO DEL COLISEO Y ESCENARIO 823.56 M2 DE LA PARROQUIA RURAL LA ESPERANZA, CANTÓN QUEVEDO.....	18
4.3.3.	MANTENIMIENTO Y RESTAURACIÓN DE 11 LETRAS CORPÓREAS UBICADAS EN EL PARQUE CENTRAL DE LA PARROQUIA LA ESPERANZA. ....	19
4.3.4.	MANTENIMIENTO PINTURA DEL CERRAMIENTO DEL CAMPOSANTO GENERAL DE LA PARROQUIA RURAL LA ESPERANZA, CANTÓN QUEVEDO, PROVINCIA DE LOS RÍOS. ....	20
4.4.	PROYECTO CULTURALES .....	21
4.4.1.	CARNAVAL INTERCULTURAL LA ESPERANZA 2025.....	21
4.4.2.	EVENTOS CÍVICOS Y CULTURALES LA ESPERANZA 2025. ....	21
4.4.3.	FESTIVAL DE ARTES ESCÉNICAS LA ESPERANZA 2025. ....	22
4.5.	AREA DE DESARROLLO PRODUCTIVO .....	23
4.5.1.	PROYECTOS CON UTEQ .....	24
4.5.1.1	PROYECTO DE “ESTUDIOS DE SUELOS Y MEDICIÓN DE NIVELES DE PORCENTAJES DE PLAGAS EN PLANTACIONES” .....	23



4.5.1.2	PROYECTO DE CAPACITACIONES SOBRE CUIDADO DEL MEDIO AMBIENTE Y EJECUCIÓN DE REFORESTACIÓN.....	24
4.5.2.	PROYECTO DE BIOL GADPLE FASE 1.....	25
4.5.3.	PROYECTOS CON COMISIÓN DE AMBIENTE .....	25
4.5.4.	PROYECTO CON LA COMISIÓN FOMENTO DE ACTIVIDADES PRODUCTIVAS, AGROPECUARIAS Y TURISMO .....	26
4.6.	GESTIONES REALIZADAS CON LAS DIFERENTES INSTITUCIONES DE GOBIERNO. ....	27
4.6.1.	GESTIONES REALIZADAS CON PREFECTURA .....	27
4.6.2.	GESTION CON LA ALCALDÍA .....	29
4.6.3.	GESTIONES REALIZADAS CON CNEL.E. P .....	33
4.6.4.	GESTIÓN CON CONAGOPARE LOS RÍOS .....	35
4.6.5.	CONVENIOS UTEQ.....	35
4.6.6.	UNIANDES .....	36
4.6.7.	SRI.....	37
4.7.	PROCESOS DE CONTRATACIÓN PÚBLICA.....	37
5.	CONCLUSIÓN .....	38

## ÍNDICE DE IMAGEN

IMAGEN 1	PROYECTO CDI MANITAS TRAVIESAS.....	13
IMAGEN 2	PROYECTO DICAPACIDAD .....	14
IMAGEN 3	PROYECTO ADULTO MAYOR .....	16
IMAGEN 4	CONSTRUCCIÓN CDI CARITA DE ÁNGEL.....	17
IMAGEN 5	MANTENIMIENTO DE PINTURA DEL CERRAMIENTO DEL COLISEO Y ESCENARIO 823.56 M2.....	18
IMAGEN 6	MANTENIMIENTO Y RESTAURACIÓN DE 11 LETRAS CORPÓREAS.....	19
IMAGEN 7	MANTENIMIENTO PINTURA DEL CERRAMIENTO DEL CAMPOSANTO GENERAL.....	20
IMAGEN 8	CARNAVAL INTERCULTURAL LA ESPERANZA 2025. ....	21
IMAGEN 9	EVENTOS CÍVICOS Y CULTURALES LA ESPERANZA 2025 .....	22
IMAGEN 10.	FESTIVAL DE ARTES ESCÉNICAS LA ESPERANZA 2025. EDICIÓN DICIEMBRE.....	22
IMAGEN 11.	"ESTUDIOS DE SUELOS Y MEDICIÓN DE NIVELES DE PORCENTAJES DE PLAGAS EN PLANTACIONES ". ....	23
IMAGEN 12	PROYECTO DE CAPACITACIONES SOBRE CUIDADO DEL MEDIO AMBIENTE Y EJECUCIÓN DE REFORESTACIÓN.....	24
IMAGEN 13	PROYECTO DE BIOL GADPLE FASE 1 .....	25
IMAGEN 14	PROYECTOS CON COMISIÓN DE AMBIENTE .....	26
IMAGEN 15	PROYECTO CON LA COMISIÓN FOMENTO DE ACTIVIDADES PRODUCTIVAS, AGROPECUARIAS Y TURISMO .....	26
IMAGEN 16	SOCIALIZACIÓN DEL PROYECTO DE ASFALTADO VÍA DE OCHOA A CHIPE.....	27



IMAGEN 17 ENTREGA DE ARBOLES .....	28
IMAGEN 18 REPARACIÓN DE PUENTE Y ALCANTARILLA .....	28
IMAGEN 19 MANTENIMIENTO VIAL .....	28
IMAGEN 20 MANTENIMIENTO Y LIMPIEZA DE ESTEROS RÍOS Y CANALES. ....	29
IMAGEN 21 LEVANTAMIENTO DE INFORMACIÓN DE PERSONAS AFECTADAS POR INUNDACIÓN .....	29
IMAGEN 22 ENTREGA DE KITS DE ALIMENTOS .....	30
IMAGEN 23 TRABAJO DE LIMPIEZA DE CAJAS DOMICILIARIAS .....	30
IMAGEN 24 CAPACITACIÓN ARCSA .....	30
IMAGEN 25 MANTENIMIENTO POZO # 1 .....	31
IMAGEN 26 REMODELACIÓN PARQUE CENTRAL .....	31
IMAGEN 27 ENTREGA DE BONO PROGRAMA MUNDIAL DE ALIMENTOS, PERSONAS AFECTADAS POR LAS INUNDACIONES. ....	31
IMAGEN 28 ENTREGA DE AYUDAS TÉCNICAS PARA PERSONAS CON DISCAPACIDAD .....	32
IMAGEN 29 RECONSTRUCCIÓN DE TAPAS DE ALCANTARILLADO .....	32
IMAGEN 30 CONSTRUCCIÓN DE RECAMARAS DE ALCANTARILLADO .....	32
IMAGEN 31 CONSTRUCCIÓN DE POZO DE AGUA POTABLE .....	33
IMAGEN 32 BRIGADA MEDICA .....	33
IMAGEN 33 MINGAS DE LIMPIEZA DE LÍNEAS ELÉCTRICAS.....	33
IMAGEN 34 BRIGADAS SOCIALES .....	34
IMAGEN 35 BRIGADA SOCIAL PARA INSTALACIÓN DE MEDIDORES .....	34
IMAGEN 36 MANTENIMIENTO DE LUMINARIAS .....	34
IMAGEN 37 BRIGADAS DE CEDULACIÓN .....	35
IMAGEN 38 CURSO DE EMPRENDIMIENTO.....	35
IMAGEN 39 CAPACITACIÓN CUIDADO AMBIENTAL.....	36
IMAGEN 40 PROYECTO DE CAPACITACIÓN SOBRE PRÁCTICAS AGRÍCOLAS .....	36
IMAGEN 41 CONVENIO CARRERA ENFERMERÍA .....	36
IMAGEN 42 BRIGADA ODONTOLÓGICA .....	37
IMAGEN 43 CAPACITACIÓN SRI.....	37

## ÍNDICE DE TABLA

Tabla 1. AUTORIDADES DEL GAD PARROQUIAL .....	7
Tabla 2 BARRIOS Y RECINTOS DE LA PARROQUIA LA ESPERANZA.....	10
Tabla 3. INGRESOS .....	12
Tabla 4. GASTOS.....	12
Tabla 5. OBRAS PÚBLICAS EJECUTADAS EN EL AÑO 2025 EN LA PARROQUIA LA ESPERANZA. ....	17





## 1. INTRODUCCIÓN

Según resolución **CPCCS-PLE-SG-004-O-2026-0030 del 28-01-2026**, suscrito por el Lcdo. Andrés Xavier Fantoni Baldeon, Mgs, Presidente emite la resolución del PLENO DEL CONSEJO DE PARTICIPACIÓN CIUDADANA Y CONTROL SOCIAL, en el que mediante el art 11 establece las 4 fases de la rendición de cuentas para los gobiernos autónomos descentralizados. Y como lo establece el **Artículo 90 de la Ley Orgánica de Participación Ciudadana** donde expresa que los Sujetos Obligados a realizar el Proceso de Rendición de Cuentas son: “Las autoridades del Estado, electas o de libre remoción, representantes legales de las empresas públicas o personas jurídicas del sector privado que manejen fondos públicos o desarrollen actividades de interés público, los medios de comunicación social, a través de sus representantes legales, están obligados a rendir cuentas, sin perjuicio de las responsabilidades que tienen las servidoras y servidores públicos sobre sus actos y omisiones.

Que, mediante Resolución No. **CPCCS-PLE-SG-004-O-2026-0030 del 28-01-2026**, suscrito por el Lcdo. Andrés Xavier Fantoni Baldeon, Mgs, Presidente del CONSEJO DE PARTICIPACIÓN CIUDADANA Y CONTROL SOCIAL, en la cual se emite el Nuevo Cronograma para la implementación del proceso de rendición de cuentas del periodo fiscal 2025 para todos los sujetos obligado a rendir cuentas.

La rendición de cuentas se concibe como un sistema democrático, es un proceso que año a año se lo realiza; pues como instituciones públicas, estamos en la obligación de dar a conocer la forma en que se manejaron los recursos públicos durante el ejercicio fiscal; además que la sociedad en general está en pleno derecho de conocer dicha información, para lograr hacer una sociedad más participativa, justa y democrática en donde cada uno de los actores se encuentren bien informado acerca de la gestión pública.

El COOTAD define claramente en el art.- 65 Competencias exclusivas del gobierno autónomo descentralizado parroquial rural. – Los gobiernos autónomos descentralizados parroquiales rurales ejercerán las siguientes competencias exclusivas, sin perjuicio de otras que se determinen.

a) Planificar junto con otras instituciones del sector público y actores de la sociedad el desarrollo parroquial y su correspondiente ordenamiento territorial, en coordinación con el gobierno cantonal y provincial en el marco de la interculturalidad y plurinacionalidad y el respeto a la diversidad.



- b) Planificar, construir y mantener la infraestructura física, los equipamientos y los espacios públicos de la parroquia, contenidos en los planes de desarrollo e incluidos en los presupuestos participativos anuales.
- c) Planificar y mantener, en coordinación con los gobiernos provinciales, la vialidad parroquial rural.
- d) Incentivar el desarrollo de actividades productivas comunitarias la preservación de la biodiversidad y la protección del ambiente.
- e) Gestionar, coordinar y administrar los servicios públicos que le sean delegados o descentralizados por otros niveles de gobierno.
- f) Promover la organización de los ciudadanos de las comunas, recintos y demás asentamientos rurales con el carácter de organizaciones territoriales de base.
- g) Gestionar la cooperación internacional para el cumplimiento de sus competencias.
- h) Vigilar la ejecución de obras y la calidad de los servicios públicos.

En base a las competencias el GAD Parroquial Rural La Esperanza, se describe en el informe de rendición de cuentas las gestiones, obra, proyectos sociales, información financiera y se evidencia el nivel de presupuesto de los recursos designados por el ente rector de finanzas publicas del periodo 2025.

La rendición de cuentas se ha efectuado como un proceso interactivo, ya que el dialogo ha permitido que la ciudadanía sea quien plantee sus inquietudes hacia lo que desea conocer de las acciones del GAD PARROQUIAL RURAL LA ESPERANZA, evaluando conforme al plan operativo anual, plan de desarrollo y ordenamiento territorial y plan de trabajo de la presidenta.





## 2. CONFORMACIÓN DEL GOBIERNO PARROQUIAL

### 2.1 AUTORIDADES DEL GAD PARROQUIAL

**Tabla 1. AUTORIDADES DEL GAD PARROQUIAL**

<b>NOMBRE Y APELLIDO</b>	<b>CARGO</b>	<b>CORREO</b>
Ing. Julia Irene Quintana Cedeño	Presidenta	juliaquintana@live.com
Sr. Pedro Cedeño	Suplente	gadlaesperanza.ec@gmail.com
Sr. Nelson Armando Burbano Arana	Vicepresidente	burbanoarmando70@gmail.com
Sra. Vanessa Janeth Choez Franco	Suplente	gadlaesperanza.ec@gmail.com
Evelina Elisa Sevillano Basantes	Vocal principal	evelina.sevillano.basantes@gmail.com
Lcdo. Octavio Mario Chevez Álvarez	Suplente	gadlaesperanza.ec@gmail.com
Ab. Angélica Alexandra Ortiz Palma	Vocal principal	angelicaortizpalma@hotmail.com
Sr. Paternio Vicente Zamora Bajaña	Suplente	gadlaesperanza.ec@gmail.com
Sr. Letty Isabel Bautista Lindao	Vocal principal	isabaulin78@hotmail.com
Ing. Julio Roberto Mendoza Cela	Suplente	gadlaesperanza.ec@gmail.com



## **2.2. MISIÓN**

El Gobierno Autónomo Descentralizado Parroquial Rural La Esperanza tiene como misión planificar, gestionar e impulsar el desarrollo integral y sostenible de la parroquia, mediante la ejecución de proyectos sociales y económicos que promuevan la participación activa de la ciudadanía. Su accionar se fundamenta en una gestión planificada, articulada con las organizaciones sociales, orientada al mejoramiento de la calidad de vida y el bienestar de las familias esperanceñas.

## **2.3. VISIÓN**

El Gobierno Autónomo Descentralizado Parroquial Rural La Esperanza proyecta que, para el año 2027, la parroquia se consolide como un territorio generador de empleo, con iniciativas orientadas al fortalecimiento del potencial turístico y productivo. Se aspira contar con servicios básicos de calidad —agua potable, alcantarillado, recolección de desechos, energía eléctrica y telecomunicaciones—, garantizando a su habitantes un entorno seguro, saludable e inclusivo.

Asimismo, se promueve una educación pertinente que responda a las necesidades locales, fortalezca la identidad cultural y posicione a la parroquia a nivel nacional e internacional.





## 2.4. ESTRUCTURA ORGÁNICA

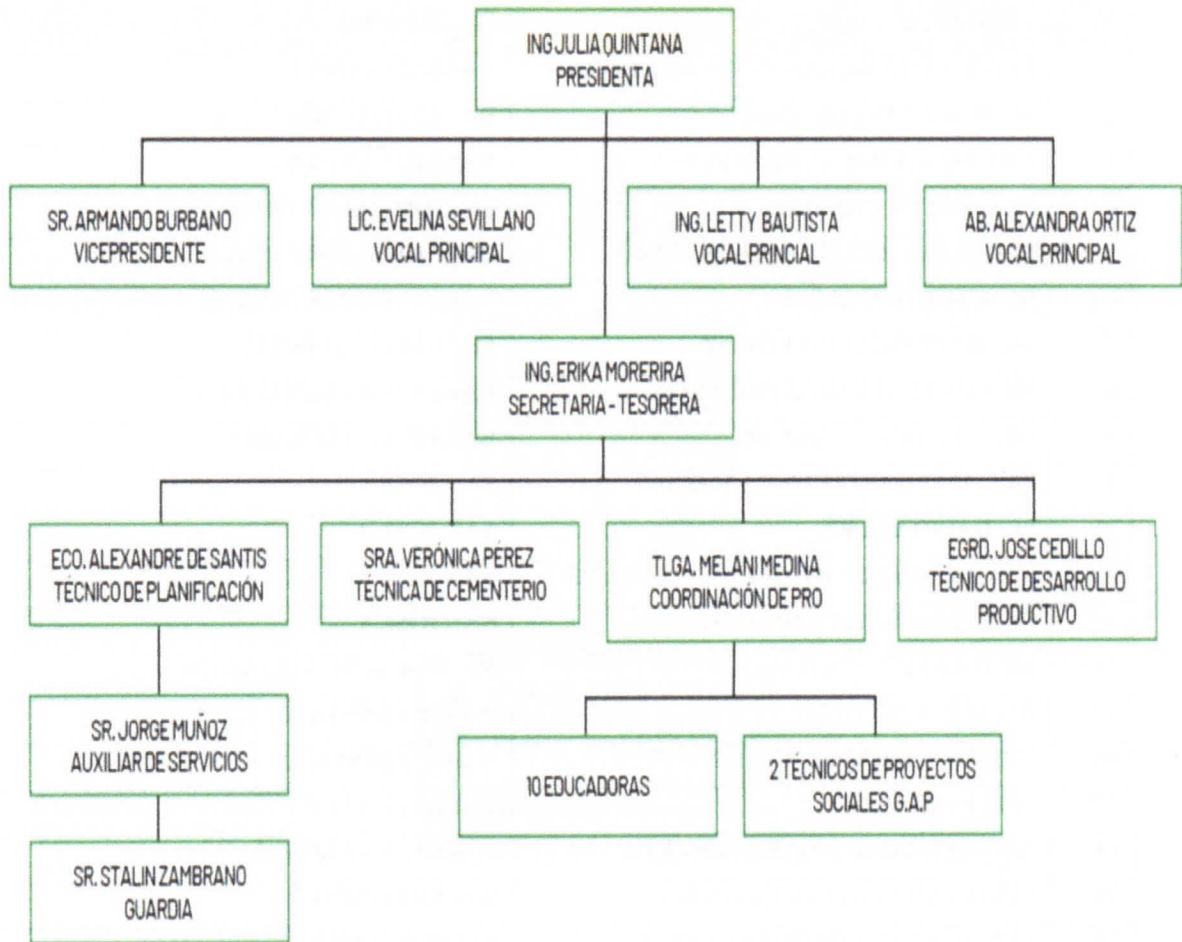



**Tabla 2 BARRIOS Y RECINTOS DE LA PARROQUIA LA ESPERANZA.**

No.	NOMBRES	BARRIO/RECINTO
1	LCDA. TATIANA BASANTES MENDOZA	BARRIO LINDO 1
2	SR. JUAN CARLOS SOSA	BARRIO LAS MALVINAS
3	ING. PAOLA RECALDE PAREDES	BARRIO CENTRAL
4	SRA. KATTY CHÉVEZ	SECTOR MIRAFLORES
5	LCDO. JOSÉ CEDILLO HERNÁNDEZ	BARRIO EL PORVENIR 1
6	SR. HÉCTOR MOLINA	BARRIO EL PORVENIR 2
7	SR. RUDY FIGUEROA ORTIZ	SECTOR COMERCIAL
8	SR. SILVIO ÁLVAREZ FIGUEROA	BARRIO LAS MERCEDES
9	SRTA. IDANIA SALAZAR	BARRIO LA FLORESTA
10	SRA. MARGARITA MEZA MACÍAS	SAN JOSÉ 1
11	SR. DAVID VÉLEZ	SAN JOSÉ 2
12	SRA. LOURDES MOSQUERA COSTALES	SAN JOSÉ 3
13	SRA. JESSENIA PINARGOTE	SAN JOSÉ 4
14	SR. JULIO DONCA BAJAÑA	SECTOR 14 DE SEPTIEMBRE
15	AB. IRINA PEÑAFIEL	BARRIO SANTA RITA
16	ING. LETTY BAUSTISTA LINDAO	BARRIO PANORAMA
17	SR. CÉSAR VEGA	BARRIO LA LUZ
18	AB. LUÍS CASQUETE PEÑARRIETA	BARRIO LAS ROSAS
19	LCDO. ITALO VARAS HERRERA	BARRIO LINDO 2
20	SRA. AGRIPINA ORDOÑEZ ARIAS	RECINTO NUEVA ESPERANZA
21	SR. JACINTO VERA ZAMBRANO	RECINTO OCHOA
22	SRA. MIRIAN CHÁVEZ PÉREZ	RECINTO ATASCOSO
23	SR. ARTURO ZAMORA BAJAÑA	RECINTO LA ITALIA
24	SR. MANUEL GALARZA BENAVIDES	RECINTO OASIS
25	SRA. SANDRA MONTES	RECINTO ANA MARÍA
26	SRA. MARÍA PERALTA	RECINTO SAN AGUSTÍN
27	SRA. JESSENIA PERALTA	RECINTO EL MINÓN
28	SR. ERNESTO DAZA RANGEL	RECINTO LA VICTORIA
29	SRA. PETITA ÁVILES ALARCÓN	RECINTO LA VIRGINIA

### **3. OBJETIVO DEL INFORME DE RENDICIÓN DE CUENTAS**

#### **3.1. OBJETIVO GENERAL**

Exponer a la ciudadanía la gestión realizada por el Gobierno Autónomo Descentralizado Parroquial Rural La Esperanza durante el periodo fiscal 2025, a través de un proceso de rendición de cuentas transparente, que evidencie las actividades ejecutadas, el uso de los recursos públicos y el cumplimiento de sus competencias.

#### **3.2. OBJETIVO ESPECIFICO**

Informar de manera clara, oportuna y detallada a la ciudadanía sobre las actividades, proyectos y obras ejecutadas por el GAD Parroquial Rural La Esperanza durante el periodo fiscal 2025.

Transparentar el manejo de los recursos públicos asignados, evidenciando su correcta administración y destino.

Promover la participación ciudadana mediante el acceso a la información y el fortalecimiento del control social.

Evaluar el cumplimiento de los planes institucionales, tales como el Plan Operativo Anual (POA) y el Plan de Desarrollo y Ordenamiento Territorial (PDOT).



## 4. DESARROLLO DEL INFORME DE RENDICIÓN DE CUENTAS

### 4.1. DATOS DE PRESUPUESTO DEL GAD PARROQUIAL

Tabla 3. INGRESOS

Conceptos	Presupuesto
<b>Ingresos de Gobierno</b>	266,034.79
• Asignación del Gobierno Nacional del año 2025	
<b>Ingreso Camposanto</b>	44,853.71
<b>Ingresos MDH para convenios</b>	153,841.87

Tabla 4. GASTOS

CONCEPTOS	PRESUPUESTO
<b>Gastos Corrientes</b> En los gastos corrientes son los valores pago de personal, financieros, entre otros.	83,428.91
<b>Gastos de Inversión</b> En los gastos corrientes son los valores de bienes y servicios para inversión, obras públicas, transferencias sector público entre otros.	272,426.23
<b>Gastos de Capital</b> Bienes de larga duración	1,428.40

### 4.2. PROYECTOS SOCIALES EN CONVENIO CON EL MINISTERIO DE DESARROLLO HUMANO.

#### 4.2.1. PROYECTO CDI MANITAS TRAVIESAS

Desarrollo Infantil (CDI) “Carita Feliz” y “Caritas de Ángel”, está orientado a la atención integral de niños y niñas de 12 a 36 meses de edad, así como al acompañamiento a sus familias, en el marco de la política pública de inclusión social.

Este proyecto cuenta con una cobertura de 45 niños y niñas en cada centro, y se ejecuta mediante convenio interinstitucional con el Ministerio de Desarrollo Humano (MDH), garantizando espacios adecuados para el desarrollo infantil, alimentación saludable, estimulación temprana y cuidado integral.

#### RESULTADO.

El Gobierno Autónomo Descentralizado Parroquial Rural La Esperanza, en cumplimiento de sus competencias, ha priorizado el bienestar y desarrollo integral de la niñez en situación de vulnerabilidad, a través de la ejecución de programas de atención con enfoque inclusivo y de calidad.



**GAD PARROQUIAL**  
**LA ESPERANZA**  
ADMINISTRACIÓN 2023-2027  
*Solidaridad - Producción & Desarrollo*

Mediante la articulación con el Ministerio de Desarrollo Humano (MDH), se ha fortalecido la atención a los niños y niñas beneficiarios, contribuyendo al desarrollo de sus capacidades físicas, cognitivas y socioemocionales, así como al fortalecimiento del entorno familiar.

El monto total de inversión del proyecto asciende a USD 132.478,75, de los cuales el aporte del GAD Parroquial Rural La Esperanza corresponde a USD 18.728,80, mientras que el aporte del MDH es de USD 113.749,95.

IMAGEN 1 PROYECTO CDI MANITAS TRAVIESAS





#### 4.2.2. **PROYECTO DE DISCAPACIDAD.**

El proyecto de atención en el hogar para personas con discapacidad denominado “Una Nueva Esperanza para Personas con Discapacidad” tiene como finalidad brindar atención integral a personas en situación de vulnerabilidad, mediante un modelo de intervención domiciliaria que promueve su inclusión social y mejora de la calidad de vida.

Este proyecto cuenta con una cobertura de 30 beneficiarios, comprendidos en edades de 18 a 64 años, y se ejecuta mediante convenio interinstitucional con el Ministerio de Desarrollo Humano (MDH).

#### **RESULTADOS.**

En cumplimiento de la asignación presupuestaria y las políticas públicas dirigidas a los grupos de atención prioritaria, el Gobierno Autónomo Descentralizado Parroquial Rural La Esperanza ha garantizado la ejecución de este proyecto, enfocado en el bienestar y desarrollo integral de las personas con discapacidad.

A través de la atención domiciliaria, se han fortalecido las capacidades de los beneficiarios y sus familias, mediante la implementación de actividades orientadas a la salud preventiva, procesos educativos básicos y el desarrollo de habilidades de motricidad fina y gruesa, contribuyendo a su autonomía e inclusión en el entorno familiar y comunitario.

El monto total de inversión del proyecto asciende a USD 15.295,92, de los cuales el aporte del GAD Parroquial Rural La Esperanza corresponde a USD 1.769,76, mientras que el aporte del Ministerio de Desarrollo Humano (MDH) es de USD 13.526,16.

IMAGEN 2 PROYECTO DICAPACIDAD





#### **4.2.3. PROYECTO ADULTO MAYOR “LA ESPERANZA DE VIVIR”.**

El proyecto de Atención a Personas Adultas Mayores denominado “La Esperanza de Vivir” se ejecuta bajo la modalidad de espacios de socialización y encuentro con alimentación, dirigido a personas adultas mayores, incluidas aquellas con discapacidad, con el objetivo de promover su bienestar integral y mejorar su calidad de vida.

Este proyecto cuenta con una cobertura de 70 beneficiarios y se desarrolla mediante convenio interinstitucional con el Ministerio de Desarrollo Humano (MDH).

#### **RESULTADOS.**

De En cumplimiento de la asignación presupuestaria destinada a los grupos de atención prioritaria, el Gobierno Autónomo Descentralizado Parroquial Rural La Esperanza ha implementado un sistema integral de atención orientado a las personas adultas mayores.



A través de este proyecto, se han desarrollado actividades físico-recreativas y de estimulación, diseñadas de manera planificada y adaptadas a las condiciones de los beneficiarios, favoreciendo el mantenimiento de sus capacidades físicas, cognitivas y motrices, y contribuyendo a la prevención del deterioro propio del envejecimiento.

Asimismo, se ha garantizado un espacio adecuado, seguro y equipado con los implementos necesarios para la ejecución de las actividades, bajo la coordinación del personal responsable, promoviendo la integración social, la participación activa y el bienestar emocional de los usuarios.

El monto total de inversión del proyecto asciende a USD 16.885,78, de los cuales el aporte del GAD Parroquial Rural La Esperanza corresponde a USD 3.008,24, mientras que el aporte del Ministerio de Desarrollo Humano (MDH) es de USD 13.877,54.

IMAGEN 3 PROYECTO ADULTO MAYOR



### 4.3. **PRESUPUESTO INVERTIDO EN OBRAS PÚBLICAS EN EL AÑO 2025 EN LA PARROQUIA LA ESPERANZA.**

**Tabla 5. OBRAS PÚBLICAS EJECUTADAS EN EL AÑO 2025 EN LA PARROQUIA LA ESPERANZA.**

OBRAS PUBLICAS	MONTO EJECUTADO
Construcción Del Centro De Desarrollo Infantil (Cdi) Carita De Ángel.	\$120,979.47
Mantenimiento De Pintura Del Cerramiento Del Coliseo Y Escenario 823.56 M2 De La Parroquia Rural La Esperanza, Cantón Quevedo.	\$4,972.24
Mantenimiento Y Restauración De 11 Letras Corpóreas Ubicadas En El Parque Central De La Parroquia La Esperanza.	\$ 3.731,75
Mantenimiento Pintura Del Cerramiento Del Camposanto General De La Parroquia Rural La Esperanza, Cantón Quevedo, Provincia De Los Ríos.	\$5.750,00

#### 4.3.1. **CONSTRUCCIÓN DEL CENTRO DE DESARROLLO INFANTIL (CDI) CARITA DE ÁNGEL.**

La ejecución de esta importante obra responde a la necesidad de fortalecer la infraestructura destinada a la atención de la primera infancia en la parroquia La Esperanza, garantizando espacios adecuados, seguros y funcionales para el desarrollo integral de los niños y niñas.

A través de la construcción del Centro de Desarrollo Infantil (CDI) “Carita de Ángel”, se ha logrado implementar un entorno óptimo que permite a los usuarios desarrollar sus actividades diarias en condiciones dignas, contribuyendo a su bienestar, aprendizaje y cuidado.

Asimismo, esta obra permite prevenir riesgos asociados a infraestructuras inadecuadas, brindando mayor seguridad tanto a los infantes como al personal encargado de su atención, y fortaleciendo la calidad de los servicios de desarrollo infantil en la parroquia.

IMAGEN 4 CONSTRUCCIÓN CDI CARITA DE ÁNGEL





#### **4.3.2. MANTENIMIENTO DE PINTURA DEL CERRAMIENTO DEL COLISEO Y ESCENARIO 823.56 M2 DE LA PARROQUIA RURAL LA ESPERANZA, CANTÓN QUEVEDO.**

El presente proyecto de mantenimiento tiene como finalidad mejorar las condiciones físicas y la imagen del coliseo parroquial y su escenario, mediante la intervención en el cerramiento con trabajos de pintura en un área total de 823,56 m<sup>2</sup>.

Adicionalmente, se ejecutaron trabajos complementarios en las baterías sanitarias del espacio, que incluyeron el mantenimiento y mejoramiento de lavamanos, inodoros y urinarios, garantizando condiciones adecuadas de higiene y funcionalidad para los usuarios.

IMAGEN 5 MANTENIMIENTO DE PINTURA DEL CERRAMIENTO DEL COLISEO Y ESCENARIO 823.56 M2.





### **4.3.3. MANTENIMIENTO Y RESTAURACIÓN DE 11 LETRAS CORPÓREAS UBICADAS EN EL PARQUE CENTRAL DE LA PARROQUIA LA ESPERANZA.**

El presente proyecto tiene como objetivo la conservación, mantenimiento y restauración de las letras corpóreas ubicadas en el parque central de la parroquia La Esperanza, las cuales constituyen un elemento representativo de identidad y promoción del espacio público.

Mediante esta intervención, se realizaron trabajos de limpieza, reparación estructural y aplicación de pintura, con la finalidad de mejorar su estado físico y garantizar su durabilidad frente a factores climáticos y uso constante.

IMAGEN 6 MANTENIMIENTO Y RESTAURACIÓN DE 11 LETRAS CORPÓREAS





#### **4.3.4. MANTENIMIENTO PINTURA DEL CERRAMIENTO DEL CAMPOSANTO GENERAL DE LA PARROQUIA RURAL LA ESPERANZA, CANTÓN QUEVEDO, PROVINCIA DE LOS RÍOS.**

Este proyecto contempla la ejecución de trabajos de mantenimiento integral en el Camposanto General de la parroquia La Esperanza, con el objetivo de conservar en óptimas condiciones este espacio de uso comunitario y garantizar un entorno adecuado para la ciudadanía.

Dentro de las actividades realizadas se incluyen trabajos de pintura en el cerramiento perimetral, fumigación para el control de plagas y labores de limpieza general mediante el uso de desbrozadoras, contribuyendo al adecuado mantenimiento de las áreas verdes y espacios comunes.

*IMAGEN 7 MANTENIMIENTO PINTURA DEL CERRAMIENTO DEL CAMPOSANTO GENERAL*





#### **4.4. PROYECTO CULTURALES**

##### **4.4.1. CARNAVAL INTERCULTURAL LA ESPERANZA 2025.**

Mediante la ejecución de este proyecto se promovió el fortalecimiento de la identidad cultural y la participación ciudadana en la parroquia La Esperanza, a través del desarrollo de actividades artísticas, recreativas y tradicionales en el marco de la celebración del Carnaval.

Las actividades realizadas permitieron incentivar la integración comunitaria, la valoración de las expresiones culturales locales y el sano esparcimiento de la población, generando espacios de convivencia y dinamización social. El monto de inversión destinado para la ejecución de este proyecto fue de USD 4.600,00.

IMAGEN 8 CARNAVAL INTERCULTURAL LA ESPERANZA 2025.



##### **4.4.2. EVENTOS CÍVICOS Y CULTURALES LA ESPERANZA 2025.**

Mediante la ejecución de este proyecto se promovió el fortalecimiento de las costumbres, tradiciones e identidad cultural de la parroquia La Esperanza, a través de la organización de diversas actividades cívicas, culturales y conmemorativas desarrolladas durante el mes de mayo.

Estas actividades se realizaron en honor a los 29 años de parroquialización, fomentando la participación ciudadana, el sentido de pertenencia y la integración comunitaria, así como la revalorización de las manifestaciones culturales propias del territorio. El monto de inversión destinado para la ejecución de este proyecto asciende a USD 16.000,00.



IMAGEN 9 EVENTOS CÍVICOS Y CULTURALES LA ESPERANZA 2025



#### 4.4.3. FESTIVAL DE ARTES ESCÉNICAS LA ESPERANZA 2025.

La ejecución de este proyecto permitió promover el fortalecimiento de las expresiones artísticas y culturales de la parroquia La Esperanza, a través de la realización de diversas actividades escénicas desarrolladas durante el mes de diciembre.

Este festival impulsó el talento local, fomentó la participación ciudadana y fortaleció las costumbres y tradiciones, generando espacios de integración, recreación y promoción cultural para la comunidad. El monto de inversión destinado para la ejecución de este proyecto asciende a USD 7.475,00.

IMAGEN 10. FESTIVAL DE ARTES ESCÉNICAS LA ESPERANZA 2025. EDICIÓN DICIEMBRE.





#### **4.5. AREA DE DESARROLLO PRODUCTIVO**

##### **4.5.1. PROYECTO DE “ESTUDIOS DE SUELOS Y MEDICIÓN DE NIVELES DE PORCENTAJES DE PLAGAS EN PLANTACIONES”**

La ejecución de este proyecto, en convenio con la empresa privada ECOFERSERVIC, se desarrolló a través de la iniciativa “Cuidemos Nuestros Suelos”, orientada a fortalecer la producción agrícola local mediante la asistencia técnica y tecnológica.

El proyecto consistió en la toma y análisis de muestras de suelo, permitiendo evaluar sus características físico-químicas, así como identificar niveles de afectación por plagas en las plantaciones. Esta información facilitó la implementación de prácticas adecuadas para el manejo, conservación y recuperación de los suelos agrícolas.

Como resultado, se beneficiaron más de 400 pequeños y medianos productores de los principales recintos de la parroquia, entre ellos: Ana María, Atascoso, Ochoa y La Italia, contribuyendo a mejorar la productividad, optimizar el uso de insumos y promover una agricultura sostenible en el territorio.

*IMAGEN 11. “ESTUDIOS DE SUELOS Y MEDICIÓN DE NIVELES DE PORCENTAJES DE PLAGAS EN PLANTACIONES”.*





#### **4.5.2. PROYECTOS CON UTEQ**

##### **4.5.2.1. PROYECTO DE CAPACITACIONES SOBRE CUIDADO DEL MEDIO AMBIENTE Y EJECUCIÓN DE REFORESTACIÓN.**

En articulación con la Universidad Técnica Estatal de Quevedo y la carrera de Ingeniería Agrícola, se desarrollaron jornadas de capacitación sobre el cuidado del medio ambiente en los recintos Ana María y Atascoso.

Como parte de este proyecto, se ejecutaron actividades de reforestación en los terrenos del camposanto y en el parque del sector Las Mercedes, contribuyendo a la recuperación de áreas verdes y al fortalecimiento de la conciencia ambiental en la comunidad.

Estas acciones permitieron integrar el conocimiento técnico de los estudiantes con la participación ciudadana, promoviendo prácticas sostenibles y el compromiso con la protección del entorno natural.

*IMAGEN 12 PROYECTO DE CAPACITACIONES SOBRE CUIDADO DEL MEDIO AMBIENTE Y EJECUCIÓN DE REFORESTACIÓN.*





#### **4.5.3. PROYECTO DE BIOL GADPLE FASE 1.**

En esta primera fase se da inicio a la elaboración de biol en articulación con la Universidad Técnica Estatal de Quevedo, contando con la participación de estudiantes de la carrera de Ingeniería Agrícola.

El proyecto tiene como objetivo fortalecer las prácticas agroecológicas en la parroquia mediante la producción y uso de fertilizantes orgánicos, planificando beneficiar aproximadamente a 200 productores locales.

Como parte del proceso, el biol se elabora a partir de la fermentación de estiércol, agua, melaza y residuos vegetales en recipientes cerrados durante un período aproximado de 30 a 45 días, permitiendo la generación de nutrientes naturales que favorecen el crecimiento de las plantas.

Esta iniciativa promueve una agricultura más sostenible, reduce el uso de insumos químicos y contribuye al mejoramiento de la productividad y la calidad de los cultivos en el territorio.

IMAGEN 13 PROYECTO DE BIOL GADPLE FASE 1



#### **4.5.4. PROYECTOS CON COMISIÓN DE AMBIENTE**

En el marco de las actividades desarrolladas por la Comisión de Ambiente, se ejecutó el proyecto de **Concurso de Oratoria**, en conmemoración del Día del Medio Ambiente, el cual se llevó a cabo con gran éxito y activa participación estudiantil.

Este proyecto contó con la intervención de estudiantes de diversos centros educativos de la parroquia, quienes, a través de sus exposiciones, promovieron la reflexión sobre la importancia del cuidado y conservación del entorno natural, fortaleciendo a su vez sus habilidades comunicativas y pensamiento crítico.



Participaron las siguientes instituciones educativas: U.E. Manuel Viteri Camacho, Escuela Manuel Kant, Escuela Ana Llerena Otoy, Escuela Manuel de Cervantes, Escuela Jacinto Aspiazu Peralta y Escuela Joshep Juez Díaz.

La ejecución de este proyecto reafirma el compromiso institucional con la educación ambiental y la formación de ciudadanos responsables y conscientes del cuidado del medio ambiente.

IMAGEN 14 PROYECTOS CON COMISIÓN DE AMBIENTE



#### **4.5.5. PROYECTO CON LA COMISIÓN FOMENTO DE ACTIVIDADES PRODUCTIVAS, AGROPECUARIAS Y TURISMO**

La Feria Agro Intercultural “Sembrando Esperanza 2025” se desarrolló con gran éxito, constituyéndose en una jornada llena de tradición, cultura, gastronomía y alegría que integró a toda la comunidad.

En el marco de este importante evento, se llevó a cabo la elección de la Criolla Bonita, destacando la identidad cultural y las costumbres propias de nuestra parroquia.

A través de esta feria, se promovió la participación de las instituciones locales, permitiéndoles dar a conocer a los productores y a la ciudadanía su catálogo de productos y servicios. Asimismo, se generó un espacio para que los emprendedores exhiban y comercialicen sus productos, fortaleciendo la economía local y dinamizando el desarrollo productivo, agropecuario y turístico del territorio.

IMAGEN 15 PROYECTO CON LA COMISIÓN FOMENTO DE ACTIVIDADES PRODUCTIVAS, AGROPECUARIAS Y TURISMO





#### **4.6. GESTIONES REALIZADAS CON LAS DIFERENTES INSTITUCIONES DE GOBIERNO.**

##### **4.6.1. GESTIONES REALIZADAS CON PREFECTURA**

- Se realizó la socialización del proyecto de asfaltado de la vía que conecta los sectores Ochoa, La Italia, Atascoso y Oasis hasta el recinto Chipe, perteneciente al cantón Valencia, con la finalidad de informar a la ciudadanía sobre el alcance de la obra y promover su participación en el proceso.

IMAGEN 16 SOCIALIZACIÓN DEL PROYECTO DE ASFALTADO VÍA DE OCHOA A CHIPE



- Se realizó la entrega de 140 árboles de especies forestales (guayacán blanco y laurel), los cuales fueron sembrados en el recinto Ochoa y en la Unidad Educativa Lcdo. Manuel Viteri Camacho, con el objetivo de contribuir a la reforestación, el mejoramiento ambiental y la generación de espacios verdes en la parroquia.



IMAGEN 17 ENTREGA DE ARBOLES



- Se gestionó y ejecutó la reparación del puente ubicado en el ingreso al recinto Nueva Esperanza, así como la intervención en la alcantarilla del sector Panorama, con el objetivo de mejorar la conectividad vial y garantizar el adecuado funcionamiento de los sistemas de drenaje en beneficio de la comunidad.

IMAGEN 18 REPARACIÓN DE PUENTE Y ALCANTARILLA



- Se realizó el mantenimiento vial en las calles de los sectores Barrio Lindo 2, Miraflores y el recinto El Minón, logrando intervenir aproximadamente 11 km de vías, con el objetivo de mejorar la movilidad, accesibilidad y condiciones de tránsito en beneficio de la ciudadanía.

IMAGEN 19 MANTENIMIENTO VIAL





#### 4.6.2. **GESTION CON LA ALCALDÍA**

- Se realizaron trabajos de mantenimiento y limpieza de las riberas del estero Bartolo, en el tramo correspondiente a los sectores Brisas de la Esperanza y San José 1, 3 y 4, con el objetivo de prevenir inundaciones, mejorar el flujo hídrico y contribuir al saneamiento ambiental de la zona.

IMAGEN 20 MANTENIMIENTO Y LIMPIEZA DE ESTEROS RÍOS Y CANALES.



- Se realizó el levantamiento de información en los recintos La Italia y Ana María, así como en los sectores El Porvenir, Brisas de la Esperanza y San José 3, en coordinación con la Unidad de Gestión de Riesgos del GAD Municipal, con la finalidad de identificar necesidades prioritarias y gestionar la posterior entrega de ayuda humanitaria a las familias afectadas.

IMAGEN 21 LEVANTAMIENTO DE INFORMACIÓN DE PERSONAS AFECTADAS POR INUNDACIÓN



- Se efectuó la entrega de kits de alimentos y productos de aseo a las familias de los recintos La Italia y Ana María, así como de los sectores El Porvenir, Brisas de la Esperanza y San José 3, con el



objetivo de brindar atención oportuna a las necesidades básicas de la población en situación de vulnerabilidad.

IMAGEN 22 ENTREGA DE KITS DE ALIMENTOS



- Se ejecutaron trabajos de limpieza de cajas domiciliarias del sistema de alcantarillado sanitario en diferentes sectores de la parroquia La Esperanza, atendiendo aproximadamente 400 cajas de registro durante el año, con el objetivo de garantizar el adecuado flujo de aguas residuales, prevenir inundaciones, malos olores y posibles afectaciones a la salud pública.

IMAGEN 23 TRABAJO DE LIMPIEZA DE CAJAS DOMICILIARIAS



- Se coordinó la capacitación dirigida a los comerciantes de la parroquia La Esperanza, impartida por la Agencia Nacional de Regulación, Control y Vigilancia Sanitaria (ARCSA), con el objetivo de fortalecer el cumplimiento de las normativas sanitarias y promover prácticas adecuadas de higiene y manipulación de alimentos.

IMAGEN 24 CAPACITACIÓN ARCSA





- Se ejecutaron trabajos de mantenimiento del pozo de agua N.º 1, en coordinación con la Empresa Pública Municipal de Agua Potable y Alcantarillado de Quevedo (EMAPAQ), con el objetivo de garantizar el correcto funcionamiento del sistema y asegurar el abastecimiento continuo de agua potable a la población.

IMAGEN 25 MANTENIMIENTO POZO # 1



- Se ejecutó la remodelación del parque central de la parroquia La Esperanza, incluyendo la construcción de un “splash pad”, con el objetivo de mejorar los espacios recreativos, promover la convivencia familiar y fortalecer el uso adecuado de los espacios públicos.

IMAGEN 26 REMODELACIÓN PARQUE CENTRAL



- Se gestionó la entrega de bonos del Programa Mundial de Alimentos, dirigidos a personas afectadas durante la época invernal 2025, beneficiando a más de 80 familias de los diferentes sectores impactados, con el objetivo de contribuir a la seguridad alimentaria y brindar apoyo oportuno a la población en situación de vulnerabilidad.

IMAGEN 27 ENTREGA DE BONO PROGRAMA MUNDIAL DE ALIMENTOS, PERSONAS AFECTADAS POR LAS INUNDACIONES.





- Se gestionó la entrega de ayudas técnicas para personas con discapacidad, que incluyeron sillas de ruedas, sillas de baño, colchones antiescaras, cremas y pañales, con el objetivo de mejorar la calidad de vida de los beneficiarios y brindar apoyo a sus familias en el cuidado diario.

IMAGEN 28 ENTREGA DE AYUDAS TÉCNICAS PARA PERSONAS CON DISCAPACIDAD.



- Se ejecutaron trabajos de reconstrucción de tapas de alcantarillado en el sector Las Malvinas, con el objetivo de mejorar la seguridad vial y peatonal, así como garantizar el adecuado funcionamiento del sistema de alcantarillado sanitario.

IMAGEN 29 RECONSTRUCCIÓN DE TAPAS DE ALCANTARILLADO.



- Se llevó a cabo la construcción de recámaras de revisión y sumideros en el sector comercial, con el objetivo de optimizar el sistema de drenaje pluvial, prevenir acumulaciones de agua y mejorar las condiciones sanitarias y de movilidad en la zona.

IMAGEN 30 CONSTRUCCIÓN DE RECAMARAS DE ALCANTARILLADO





- Se desarrolló la construcción del pozo de agua potable N.º 3, con el objetivo de fortalecer el sistema de abastecimiento y garantizar el acceso continuo y de calidad al servicio de agua potable para la población de la parroquia.

IMAGEN 31 CONSTRUCCIÓN DE POZO DE AGUA POTABLE



- Se desarrolló una brigada médica dirigida a la población de la parroquia La Esperanza, con el objetivo de brindar atención en salud preventiva, diagnóstico oportuno y orientación médica, contribuyendo al bienestar y mejoramiento de la calidad de vida de los habitantes.

IMAGEN 32 BRIGADA MEDICA



#### **4.6.3. GESTIONES REALIZADAS CON CNELE. P**

- Se coordinó la ejecución de mingas de limpieza de líneas eléctricas en los recintos Ochoa, Atascoso, Oasis y La Italia, con el objetivo de mejorar la continuidad del servicio eléctrico, prevenir fallas en el sistema y reducir riesgos asociados a la acumulación de vegetación en las redes.

IMAGEN 33 MINGAS DE LIMPIEZA DE LÍNEAS ELÉCTRICAS





- Se gestionó la realización de una brigada social para la instalación de medidores eléctricos en el recinto Ochoa, con el objetivo de regularizar el servicio, garantizar el acceso legal a la energía eléctrica y mejorar la calidad del suministro para los habitantes del sector.

IMAGEN 34 BRIGADAS SOCIALES



- Se coordinó la ejecución de una brigada social para la instalación de medidores eléctricos en los sectores céntricos de la parroquia La Esperanza, con el objetivo de regularizar el servicio, ampliar la cobertura y garantizar un suministro eléctrico seguro y eficiente para la población.

IMAGEN 35 BRIGADA SOCIAL PARA INSTALACIÓN DE MEDIDORES



- Se ejecutaron trabajos de mantenimiento de luminarias en los diferentes sectores y recintos de la parroquia La Esperanza, con el objetivo de mejorar el alumbrado público, fortalecer la seguridad ciudadana y garantizar espacios adecuados para la movilidad nocturna.

IMAGEN 36 MANTENIMIENTO DE LUMINARIAS





#### 4.6.4. **GESTIÓN CON CONAGOPARE LOS RÍOS**

- Se desarrollaron brigadas de cedulaación que beneficiaron aproximadamente a 600 personas de la parroquia La Esperanza, permitiendo garantizar el acceso al derecho a la identidad. Estas jornadas estuvieron dirigidas a grupos de atención prioritaria, entre ellos niños, personas con discapacidad, adultos mayores y ciudadanía en general.

IMAGEN 37 BRIGADAS DE CEDULACIÓN



#### 4.6.5. **CONVENIOS UTEQ**

- Se desarrolló un curso de emprendimiento enfocado en la elaboración de arreglos con globos, en coordinación con estudiantes de la carrera de Administración Pública de la Universidad Técnica Estatal de Quevedo (UTEQ) y el GAD Parroquial Rural La Esperanza. Esta iniciativa benefició a más de 20 jóvenes de la parroquia, fortaleciendo sus capacidades emprendedoras y promoviendo alternativas de generación de ingresos.

IMAGEN 38 CURSO DE EMPRENDIMIENTO



- Se desarrolló un proyecto de capacitaciones sobre el cuidado del medio ambiente, impartido por estudiantes de la carrera de Ingeniería Ambiental, dirigido a los alumnos de la Unidad Educativa Ana Llerena Otoyá, con el objetivo de fomentar la educación ambiental, promover buenas prácticas sostenibles y fortalecer la conciencia ecológica en la comunidad educativa.





IMAGEN 39 CAPACITACIÓN CUIDADO AMBIENTAL



- Se ejecuto el proyecto de vinculación con la sociedad, ejecutado por estudiantes de la carrera de Ingeniería Agrícola de la Universidad Técnica Estatal de Quevedo (UTEQ), dirigido a los moradores del sector Atascoso, con el objetivo de fortalecer conocimientos en prácticas agrícolas, mejorar la productividad y promover el desarrollo sostenible en la comunidad.

IMAGEN 40 PROYECTO DE CAPACITACIÓN SOBRE PRÁCTICAS AGRÍCOLAS



- Se suscribió un convenio con la carrera de Enfermería para la ejecución de jornadas de capacitación y atención médica dirigidas a los usuarios de los proyectos sociales del GAD Parroquial Rural La Esperanza, con el objetivo de fortalecer la prevención en salud, promover hábitos saludables y mejorar la calidad de vida de los beneficiarios.

IMAGEN 41 CONVENIO CARRERA ENFERMERÍA



#### 4.6.6. UNIANDES

- Gestión para la realización de la jornada medica bucal con el objetivo de mejorar la calidad de vida mediante la prevención y cuidados odontológicos, de esta se beneficiaron 58 personas.



IMAGEN 42 BRIGADA ODONTOLÓGICA

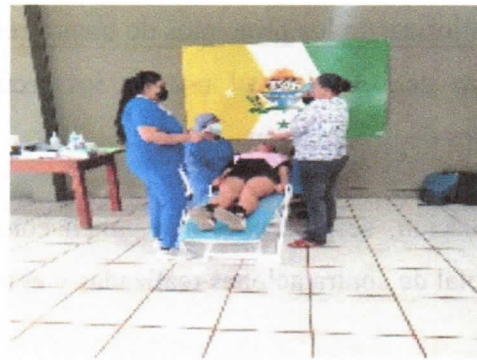

#### 4.6.7. SRI

- En coordinación con el Servicio de Rentas Internas (SRI), se ejecutó una jornada técnica de capacitación enfocada en el ejercicio de beneficios tributarios. El evento garantizó el acceso a la información sobre la devolución del IVA, dirigida prioritariamente a adultos mayores y personas con discapacidad. Esta iniciativa permitió reducir las brechas de desconocimiento sobre los incentivos fiscales, promoviendo la autonomía financiera de los grupos de atención prioritaria.

IMAGEN 43 CAPACITACIÓN SRI



#### 4.7. PROCESOS DE CONTRATACIÓN PÚBLICA.

En términos generales, durante el periodo fiscal 2025, el Gobierno Autónomo Descentralizado Parroquial Rural La Esperanza ejecutó diversos procesos de contratación pública orientados al cumplimiento de sus competencias institucionales, garantizando la adecuada provisión de bienes, servicios, obras y consultorías necesarias para el desarrollo parroquial.



Estos procesos se llevaron a cabo en apego a la normativa vigente en materia de contratación pública, priorizando los principios de transparencia, eficiencia, responsabilidad y participación, con el objetivo de optimizar el uso de los recursos públicos y atender de manera oportuna las necesidades de la población.

A continuación, se presenta un resumen consolidado de los procesos ejecutados, detallando el número total de contrataciones realizadas y el monto económico invertido durante el ejercicio fiscal 2025.

**Tabla 6. PROCESOS DE CONTRATACIÓN PÚBLICA EJECUTADAS EN EL AÑO 2025 EN LA PARROQUIA LA ESPERANZA.**

DESCRIPCIÓN	NÚMERO DE PROCESOS	VALOR TOTAL EJECUTADO
ÍNFIMA CUANTÍA	34	\$ 49.458,98
CATÁLOGO ELECTRÓNICO	88	\$ 2.192,61
FERIA INCLUSIVA	2	\$ 77.338,60
MENOR CUANTÍA OBRAS	1	\$ 120.979,47

## 5. CONCLUSIÓN

La rendición de cuentas trasciende el cumplimiento de una obligación normativa; representa el ejercicio de transparencia y responsabilidad de quienes gestionan lo público frente a sus mandantes. Como Gobierno Autónomo Descentralizado Parroquial Rural La Esperanza, reafirmamos nuestro compromiso con la democracia participativa al exponer de manera clara y verificable las obras, proyectos y gestiones ejecutadas durante el periodo fiscal 2025. Este proceso consolida la confianza entre la institución y la ciudadanía, garantizando que el desarrollo de nuestra parroquia sea un esfuerzo compartido y transparente.

Elaborado por:

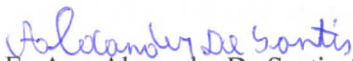
  
Ec. Agr. Alexander De Santis Asunción  
**TÉCNICO DE PLANIFICACIÓN Y COMUNICACIÓN**

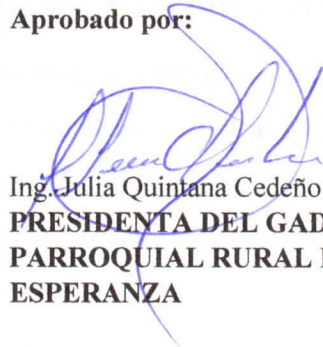

Aprobado por:

  
Ing. Julia Quintana Cedeño  
**PRESIDENTA DEL GAD PARROQUIAL RURAL LA ESPERANZA**