

**PLAN DE DESARROLLO Y ORDENAMIENTO TERRITORIAL**

**2020 - 2030**

**PARROQUIA VUELTA LARGA**

**PROPUESTA**

**ECUADOR – ESMERALDAS**

**PERÍODO 2019 - 2023**

## 2. PROPUESTA

### 2.1 La planificación

Tabla N° 70 Acciones componente Biofísico

| Síntesis de potencialidades  | Síntesis de problemas   | Donde se localiza | Acciones   | Relacionamiento |               |             |                                  |
|--|---|-------------------|--|-----------------|---------------|-------------|----------------------------------|
|  |   |                   |  | Plan CN E       | PDO T Vigente | Competencia | Coordinación                     |
|  |   |                   |  | si/no           | si/no         | si/no       | Identificar                      |
| Existencia de masa boscosa, disponibilidad de agua en el río Teaone y suelos fértiles para la producción agrícola y pecuaria en la parroquia |   | Toda la parroquia | Gestionar programas agropecuarios, forestales, turísticos para fomentar fuentes de trabajo e ingresos. | Si              | Si            | Si          | MAG, MAA, GADPE, ONG's, ACADEMIA |
|  | Contaminación de suelo y el agua por uso de productos químicos en la agricultura y ganadería. | Toda la parroquia | Desarrollar capacitaciones sobre el buen uso de los productos químicos en el agro y la ganadería.      | Si              | Si            | Si          | MAG, GADPE, ACADEMIA             |
|  | Reducción de las áreas de bosque para la implementación de cultivos y ganadería.              | Toda la parroquia | Gestionar planes de reforestación para preservación de la biodiversidad y protección del ambiente.     | Si              | Si            | Si          | MAA, GADPE, ONG's                |
|  | Lluvias torrenciales que afectan con deslaves e inundaciones                                  | Toda la parroquia | Fomentar planes de conservación del suelo.   | Si              | Si            | Si          | MAA, MAG, GADPE, ACADEMIA        |
|  | Por efectos del cambio climático existe altas temperatura e inundaciones.                     | Toda la parroquia | Realizar talleres de buen manejo de los recursos naturales y gestionar recursos                        | Si              | Si            | Si          | ACADEMIA, ONG's, MAA, GADPE      |

|  |  |  |  |  |  |  |  |
|--|--|--|--|--|--|--|--|
|  |  |  | para implementar acciones de conservación. |  |  |  |  |
|--|--|--|--|--|--|--|--|

Fuente: Asamblea Parroquial  
Elaboración: Equipo Técnico

**Tabla N° 71 Acciones componente Socio cultural**

| Síntesis de potencialidades   | Síntesis de problemas   | Donde se localiza | Acciones   | Relacionamiento |               |             |                         |
|---|---|-------------------|--|-----------------|---------------|-------------|-------------------------|
|   |   |                   |  | Plan CN E       | PDO T Vigente | Competencia | Coordinación            |
|   |   |                   |  | si/no           | si/no         | si/no       | Identificar             |
| Existencia en la parroquia de población joven                           |   | Toda la parroquia | Gestionar recursos para generar emprendimientos para jóvenes.  | No              | Si            | Si          | MPCEIP, GADPE, ACADEMIA |
| Facilidades en la parroquia para cursar estudios hasta bachillerato     | Escuelas en estado regular, reducido material educativo, insumos y equipos para estudiantes   | Toda la parroquia | Gestionar el mantenimiento del edificio educativo además dotar de materiales y equipos.                                  | No              | Si            | No          | MINEDU, ONG's           |
| Atención médica en nuevo hospital del Sur de la ciudad de Esmeraldas    | La Parroquia no cuenta con un Sub centro de Salud en la cabecera parroquial   | Toda la parroquia | Gestionar la reapertura y construcción de un subcentro de salud.   | Si              | Si            | Si          | MSP, ONG's              |
|   | Alto riesgo de contagio de la población de la parroquia por COVID -19 por pocos recursos para cumplir con las medidas de bioseguridad recomendadas. | Toda la parroquia | Socializar y cumplir con las normas de bioseguridad: uso de mascarilla, lavado y desinfección de manos y distanciamiento | No              | No            | No          | MSP, GADM, GADPM, CI,   |
| Los espacios públicos son aprovechados por la población de la parroquia | Pocos espacios públicos para servicio a los habitantes de los recintos  | Toda la parroquia | Construcción de espacios públicos en los diferentes recintos para el sano esparcimiento de la comunidad.                 | Si              | Si            | Si          | BDE, ACADEMIA           |
|   | Reducidos servicios de agua potable, alcantarillado y   | Toda la parroquia | Gestionar la cobertura de los servicios básicos en la parroquia y sus recintos   | Si              | Si            | Si          | GADME, ONG's, ACADEMIA  |

|   |  |                   |  |    |    |    |                 |
|---|--|-------------------|--|----|----|----|-----------------|
|   | recolección de basura en la parroquia y los recintos                   |                   |  |    |    |    |                 |
| Existencia de organizaciones sociales                                     | Débil organización social en la parroquia.                             | Toda la parroquia | Gestionar capacitaciones para mejorar las organizaciones sociales. | No | Si | Si | GADME, ACADEMIA |
| Se dispone de una unidad de policía que aporta en la seguridad ciudadana. | Es evidente el incremento de la inseguridad en la parroquia.           | Toda la parroquia | Elaborar un plan de seguridad ciudadana                            | No | Si | Si | MIN INTERIOR    |
|   | No se tiene sistematizado el patrimonio y la historia de la parroquia. | Toda la parroquia | Elaborar la historia y patrimonio de la parroquia.                 | Si | Si | Si |                 |

Fuente: Asamblea Parroquial  
Elaboración: Equipo Técnico

**Tabla N° 72 Acciones componente Económico Productivo**

| Síntesis de potencialidades  | Síntesis de problemas  | Donde se localiza | Acciones   | Relacionamiento |               |             |                                  |
|--|--|-------------------|--|-----------------|---------------|-------------|----------------------------------|
|  |  |                   |  | Plan CN E       | PDO T Vigente | Competencia | Coordinación                     |
|  |  |                   |  | si/no           | si/no         | si/no       | Identificar                      |
| Población capacitada para ejercer todo tipo de actividad.  | Existen mínimas posibilidades de fuentes de trabajo para los jóvenes                                   | Toda la parroquia | Gestionar emprendimientos para generar recursos y fuentes de trabajo en la población.  | Si              | Si            | Si          | MPCEIP, GADPE, BANCA ACADEMIA,   |
| Existencia de cultivos de cacao, ciclo corto, frutales para la comercialización y la seguridad alimentaria | Sub utilización de los terrenos de la parroquia por la insuficiente Asistencia Técnica y recursos      | Toda la parroquia | Implementar actividades productivas relacionadas con la agricultura, ganadería, forestal, turístico, servicios y gastronómico. | Si              | Si            | Si          | GADPE, MAG, MAA, ONG's, ACADEMIA |
| Disponibilidad de banca privada y del estado para financiamiento   | La población no cuenta con apoyo en capacitación y créditos para fomentar emprendimientos productivos. | Toda la parroquia | Gestionar capacitaciones técnicas y solicitar créditos a la banca pública y privada para desarrollar emprendimientos.          | Si              | Si            | Si          | ACADEMIA, BANCA, MPCEIP          |

Fuente: Asamblea Parroquial  
Elaboración: Equipo Técnico

**Tabla N° 73 Acciones componente Asentamientos Humanos Movilidad, Energía y Conectividad**

| Síntesis de potencialidades   | Síntesis de problemas  | Donde se localiza | Acciones  | Relacionamiento |               |             |                                  |
|---|--|-------------------|---|-----------------|---------------|-------------|----------------------------------|
|   |  |                   |   | Plan CN E       | PDO T Vigente | Competencia | Coordinación                     |
|   |  |                   |   | si/no           | si/no         | si/no       | Identificar                      |
| Cercanía de la parroquia a la cabecera cantonal   |  | Toda la parroquia | La cercanía de la parroquia a la cabecera cantonal debe ser aprovechada para definir y promocionar una marca de identidad   | Si              | Si            | Si          | MEDIOS PUBLICOS, GADPE, ACADEMIA |
| La cabecera parroquial dispone de agua potable.   | No existe sensibilización de los habitantes y buen servicio de manejo de desechos sólidos.<br>Alcantarillado y letrización insuficiente en la parroquia.<br>Falta de agua potable en los recintos. | Toda la parroquia | Desarrollar talleres sobre concientización del buen manejo de los desechos sólidos.<br>Gestionar la dotación de alcantarillado y letrización.<br>Gestionar la dotación de agua potable en los recintos. | Si              | Si            | Si          | GADME, ACADEMIA, ONG's           |
| La mayor parte de la población tiene acceso a vivienda propia                               | Viviendas en estado regular y no disponer de escrituras de los lotes de terreno.   | Toda la parroquia | Gestionar la legalización de las tierras con escrituras y fomentar un proyecto de vivienda social   | No              | Si            | No          | GADME, MIDUVI, ONG's, ACADEMIA   |
| Existencia de telefonía convencional y disposición de Infocentro en la cabecera parroquial. | Costo elevado del servicio de telecomunicación   | Toda la parroquia | Gestionar capacitación sobre el buen uso de las telecomunicaciones.   | No              | Si            | Si          | ACADEMIA                         |
| La parroquia dispone de energía eléctrica del sistema interconectado                        |  | Toda la parroquia |   |                 | Si            |             |                                  |

|  |   |                   |   |    |    |    |                 |
|--|---|-------------------|---|----|----|----|-----------------|
| La parroquia está ubicada cerca a la vía E15 de cobertura nacional | Vialidad de la parroquia en malas condiciones | Toda la parroquia | Gestionar el asfaltado desde la Y de Vuelta de Larga hasta Tabiazo y mantenimiento de las vías. | Si | Si | Si | GADPE, ACADEMIA |
|--|---|-------------------|---|----|----|----|-----------------|

Fuente: Asamblea Parroquial  
Elaboración: Equipo Técnico



**Tabla N° 74 Acciones componente Político Institucional**

| Síntesis de potencialidades  | Síntesis de problemas   | Donde se localiza | Acciones   | Relacionamiento |               |             |   |
|--|---|-------------------|--|-----------------|---------------|-------------|---|
|  |   |                   |  | Plan CN E       | PDO T Vigente | Competencia | Coordinación  |
|  |   |                   |  | si/no           | si/no         | si/no       | Identificar   |
| El GAD dispone de instrumentos de planificación para la gestión administrativa | No usan de manera eficiente los instrumentos de planificación   | Toda la parroquia | Desarrollar talleres sobre el buen uso de los instrumentos de planificación a todas las autoridades y difusión a la ciudadanía.                | No              | Si            | Si          | SRI, SERCOP, CGE , CPCCS, BDE, DPE ACADEMIA, MINFIN |
| Autoridades comprometidas con el desarrollo de la parroquia                    | La participación ciudadana no es efectiva.<br>Escasa comunicación entre las diferentes autoridades de la parroquia. | Toda la parroquia | Generar capacitaciones sobre participación ciudadana para mejorar el desarrollo parroquial.  | No              | Si            | Si          | CPCCS, ACADEMIA                                     |
| Existe buenas relaciones de las autoridades con los otros niveles de gobierno  | Los otros niveles de gobierno no cumplen con los compromisos y desconocimiento de cooperantes                       | Toda la parroquia | Acordar compromisos entre el gobierno parroquial y las otras entidades públicas mediante actas que serán observadas para su fiel cumplimiento. | No              | Si            | Si          |   |

Fuente: Asamblea Parroquial  
Elaboración: Equipo Técnico

**Mapa N° 20 Modelo actual de la parroquia**

**Tabla N° 75 Lineamientos estratégicos**

| Prioridad | Acciones                               | Definición   | Lineamiento a considerar   | Calificación |    |    |    |    | Total |
|-----------|--|--|--|--------------|----|----|----|----|-------|
|           |  |  |  | 1            | 2  | 3  | 4  | 5  |       |
| 1         | Servicios básicos                      | Disponer de un servicio de agua potable, cobertura de alcantarillado, letrización y manejo de desechos sólidos en los recintos | Gestión de los servicios básicos mediante la articulación con GAD Municipal y la cooperación nacional e internacional para lograr una vida digna.  | 15           | 15 | 15 | 15 | 15 | 75    |
| 2         | Vialidad parroquial                    | Disponer de una vía de ingreso a la cabecera parroquial  | Gestionar el asfaltado de la vía de ingreso desde la ciudad y la parroquia Tabiazo; y mantenimiento de las vías a los recintos en coordinación con el GAD Provincial.  | 15           | 15 | 15 | 15 | 15 | 75    |
| 3         | Infraestructura física de la parroquia | Planificar, construir y mantener la infraestructura rural  | Consolidar obras civiles que favorezcan la protección, convivencia, participación y recreación de los ciudadanos. Levantamiento planimétrico que regule la expansión ordenada de los recintos de la parroquia                            | 15           | 14 | 15 | 15 | 15 | 74    |
| 4         | Fomento productivo                     | Potencializar el desarrollo productivo de la parroquia   | Coordinación con la Academia, el MAG y el GADPE para Implementación de una producción sostenible de cultivos agrícolas, forestales, cría de animales, piscícolas, actividades de turismo y otros para la generación de empleo y recursos | 13           | 14 | 14 | 14 | 14 | 69    |
| 5         | Legalización de predios                | Programa de legalización de tierras  | Disponer de predios legalizados en la parroquia para el desarrollo familiar en coordinación con el Municipio para disponer de predios con escrituras para acceder a los beneficios del estado.   | 13           | 14 | 14 | 14 | 14 | 69    |
| 6         | Líneas de crédito                      | Disponer de recursos para fomento productivo   | Gestión de créditos en la banca privada y pública, mediante convenios; y asistencia técnica para un crecimiento sistemático  | 12           | 13 | 14 | 13 | 13 | 65    |

|    |                                   |   |   |    |    |    |    |    |    |
|----|-----------------------------------|---|---|----|----|----|----|----|----|
| 7  | Educación y salud                 | Fomentar la salud y educación en la parroquia                                       | Capacitación de primeros auxilios y comprometer a las autoridades que tienen la competencia para que cumplan de manera urgente con la salud y educación   | 10 | 10 | 11 | 10 | 10 | 51 |
| 8  | Energía eléctrica en la parroquia | Disponer de un servicio eléctrico   | Implementación y mejoramiento del sistema de interconectado eléctrico en la parroquia mediante la gestión en CNEL para el desarrollo de los recintos  | 12 | 12 | 13 | 12 | 13 | 62 |
| 9  | Servicios ambientales             | Conservar y mantener las cuencas hídricas y los recursos naturales de la parroquia. | Sensibilizar y capacitar a los habitantes de la parroquia en la conservación y revalorización de los recursos naturales y gestionar planes de conservación de los recursos naturales y el agua con el Ministerio de Ambiente y Agricultura, Gobierno provincial y cooperación internacional | 7  | 6  | 7  | 8  | 8  | 36 |
| 10 | Grupos de prioritarios            | Asistencia a los grupos vulnerables   | Lograr una participación efectiva de los grupos de atención prioritaria en la gestión de desarrollo de la parroquia   | 12 | 11 | 12 | 11 | 12 | 58 |
| 11 | Cultura y deporte                 | Incentivar actividades sociales, culturales y deportivas                            | Implantación de una escuela de formación deportiva para los niños y niñas; y fortalecer las actividades culturales y sociales de la parroquia.  | 11 | 11 | 12 | 11 | 11 | 56 |
| 12 | Organización comunitaria          | Potencializar el desarrollo asociativo de la parroquia                              | Impulsar el trabajo comunitario asociativo para una mejor gestión y formalizar la organización social mediante capacitación sobre el buen convivir ciudadano para generar un desarrollo asociativo entre ciudadanos   | 9  | 10 | 11 | 9  | 10 | 49 |
| 13 | Fortalecimiento institucional     | Mejorar la gestión y la capacidad de respuesta del Gobierno parroquial              | Fortalecer la capacidad de gestión de las autoridades y apropiación de los ciudadanos de los proyectos ejecutados   | 7  | 7  | 8  | 9  | 9  | 40 |

|    |                       |  |   |   |   |    |   |    |    |
|----|-----------------------|--|---|---|---|----|---|----|----|
| 14 | Comunicación          | Fomento de servicio de internet y señal de telefonía | Implementar la tecnología de comunicación con fortalecimiento del internet wifi para el servicio de la comunidad  | 9 | 9 | 10 | 9 | 10 | 47 |
| 15 | Seguridad Alimentaria | Disponibilidad de alimentos                          | Fortalecer y gestionar el conocimiento mediante la gestión y difusión de información climática, recuperación de saberes tradicionales e implementación de medidas de cambio climático y seguridad alimentaria | 8 | 8 | 9  | 9 | 10 | 44 |

Fuente: Censo 2010

Elaboración: Equipo Técnico

## 2.2 Identificación de políticas mínimas de las Agendas de Igualdad por nivel de gobierno y por competencia

**Tabla N° 76 Vinculación Competencias del GAD Parroquial con Políticas y Acciones de las Agendas Nacionales de Igualdad**

| Competencia+A2:D3<br>2                  | Enfoque           | Políticas  | Acciones   |
|---|-------------------|--|--|
| Gestión de la Cooperación Internacional | Género            | Alcanzar el desarrollo sostenible con igualdad y autonomía de las mujeres implementando acciones y estrategias para transformar sus vidas.           | Gestionar líneas de financiamiento directo para ejecución de planes, programas y proyectos de género.  |
|   | Intergeneracional | Garantizar el cumplimiento de los derechos de los grupos generacionales con énfasis en la prevención y atención en casos de vulneración de derechos. | Gestionar líneas de financiamiento directo para la ejecución de planes, programas y proyectos para la prevención y atención de problemáticas de niños y niñas, adolescentes, jóvenes y personas adultas mayores. |
|   | Interculturalidad | Cogestionar con comunidades o pueblos apoyo de la cooperación internacional.   | Otorgar soporte institucional para gestionar recursos de cooperación para financiar Planes de Vida de comunidades o pueblos.   |

|   |                   |   |  |
|---|-------------------|---|--|
|   | Discapacidades    | Fortalecer la gestión de los GAD para mejorar el trabajo con los grupos de atención prioritaria.  | Incorporar los enfoques de igualdad en la intervención de los GAD (PDOT). Promover la participación de las personas con discapacidad en la elaboración, ejecución, seguimiento y evaluación del PDOT   |
|   | Movilidad humana  | Promover apoyo eficaz, oportuno y pertinente de la Cooperación Internacional en temáticas de movilidad humana.  | Gestionar asistencia y financiera técnica para el proceso de formulación de políticas públicas locales en temas de movilidad humana. Establecer acuerdos de cooperación fronteriza a fin de implementar mecanismos y procesos que garanticen una migración segura y ordenada, el fortalecimiento de gobiernos locales con políticas de inclusión e integración de las personas en movilidad humana |
| Planificar el desarrollo parroquial y su correspondiente ordenamiento territorial | Género            | Garantizar la igualdad de acceso y la plena participación de mujeres y personas LGBTI en las estructuras de poder y en los procesos de toma de decisiones, promoviendo el libre ejercicio de sus derechos políticos | Fomentar la representatividad de las organizaciones de mujeres y personas LGBTI en los procesos y mecanismos de participación ciudadana y planificación participativa  |
|   | Intergeneracional | Promover la participación de los grupos generacionales en los espacios de toma de decisiones y para la exigibilidad de sus derechos   | Asegurar la participación de los consejos consultivos y organizaciones de niñas y niños, adolescentes, jóvenes y personas adultas mayores en los procesos de decisión y planificación del desarrollo local   |
|   | Interculturalidad | Desarrollar las medidas previstas en el Cootad para configurar los espacios territoriales apropiados para el ejercicio de los derechos de las comunidades, pueblos y nacionalidades                                 | Articular los PDOT a los Planes de Vida de las comunas, pueblos y/o nacionalidades Indígenas, Afroecuatorianos y Montubios, para fortalecer sus formas propias de gobierno, organización y participación. Contar con estas estructuras locales para la gestión de la acción pública en sus territorios.  |
|   | Discapacidades    | Fortalecer la gestión de los GAD para mejorar el trabajo con los grupos de atención prioritaria.  | Incorporar los enfoques de igualdad en la intervención de los GAD (PDOT). Promover la participación de las personas con discapacidad en la elaboración, ejecución, seguimiento y evaluación del PDOT   |

|  |                   |   |   |
|--|-------------------|---|---|
|  | Movilidad humana  | Sensibilizar y fortalecer la capacitación a los servidores públicos sobre la normativa vigente, las garantías y corresponsabilidad entre sociedad y estado, establecidas a favor de las personas en movilidad, con el fin de asegurar el cumplimiento del principio de no discriminación en la atención y gestión públicas. | Incluir en los procesos de formación y sensibilización sobre movilidad humana a inmigrantes, para fomentar la corresponsabilidad en la aplicación de la norma que regulariza su condición migratoria en el país |
| Promover la organización ciudadana de las comunas y recintos con el carácter de organizaciones territoriales de base | Género            | Alcanzar el desarrollo sostenible con igualdad y autonomía de las mujeres, implementando acciones y estrategias para transformar sus vidas  | Fortalecer la articulación de productoras para el desarrollo de cultivos agrícolas que garanticen la soberanía alimentaria de la población  |
|  | Intergeneracional | Fomentar los emprendimientos productivos de jóvenes en el marco de la economía popular y solidaria  | Promover la asociatividad de jóvenes, adultos mayores para el desarrollo de emprendimientos productivos en el marco de la economía popular y solidaria  |
|  | Interculturalidad | Promover la corresponsabilidad de comunidades, pueblos y nacionalidades con las entidades corporativas para la conservación, control, uso y manejo de recursos naturales  |   |
|  | Discapacidades    | Impulsar el emprendimiento en las personas con discapacidad   | Potenciar habilidades para la generación de emprendimientos e impulsar el acceso a líneas de crédito preferenciales para personas con discapacidad  |
|  | Movilidad humana  | NA  | NA  |
| Infraestructura física, equipamientos y espacios públicos  | Género            | Impulsar espacios de recreación y encuentro común que promuevan el reconocimiento, valorización y desarrollo de las identidades diversas, la creatividad, libertad estética y expresiones individuales colectivas, con pertinencia de género, étnico-cultural, discapacidad e intergeneracional                             | Promover acciones de adaptación de espacios públicos para la recreación y de deporte con acceso a seguridad adecuada, para mujeres, niñas y adolescentes.   |
|  | Intergeneracional | NA  | NA  |
|  | Interculturalidad | Repotenciar la infraestructura de las escuelas comunitarias que fueron cerradas.  | NA  |
|  | Discapacidades    | Impulsar el diseño universal y la accesibilidad al medio físico en la infraestructura pública y privada con acceso al público   | Fortalecer el conocimiento y la aplicación de la normativa técnica de accesibilidad   |

|  |                   |   |   |
|--|-------------------|---|---|
|  | Movilidad humana  | Crear espacios comunitarios de integración entre personas en situación de movilidad humana y comunidades de acogida, para propiciar encuentros multiculturales.   | Destinar espacios públicos como lugares libres de violencia y encuentros multiculturales  |
| Planificar, mantener la vialidad parroquial rural en coordinación con el gobierno provincial | Género            | NA  | NA  |
|  | Intergeneracional | NA  | NA  |
|  | Interculturalidad | Acordar con las autoridades de las comunidades locales mecanismos para el mejoramiento y mantenimiento de la vialidad que facilita el traslado a los centros educativos   | NA  |
|  | Discapacidades    | Impulsar el diseño universal y la accesibilidad al medio físico en la infraestructura pública y privada con acceso al público   | Fortalecer el conocimiento y la aplicación de la normativa técnica de accesibilidad. Implementar normativa técnica de accesibilidad en la infraestructura pública nueva.  |
|  | Movilidad humana  | NA  | NA  |
| Sistemas de protección integral a grupos de atención prioritaria (Función)                   | Género            | Prevenir y erradicar toda forma de discriminación y violencia de género y personas LGTBI organizando la respuesta del Estado en la prevención, atención, sanción y restitución del derecho a una vida sin violencia | Desarrollar mecanismos comunitarios de prevención de la violencia contra las mujeres en conjunto con la Policía Nacional y demás instituciones involucradas; promover iniciativas locales entre organismos públicos y organizaciones de la sociedad civil vinculadas a la temática; garantizar el estricto control de todo espectáculo público a fin de prohibir, suspender o clausurar aquellos en los que se promuevan la violencia o discriminación; o la reproducción de estereotipos que reproducen la desigualdad |
|  | Intergeneracional | Políticas públicas para niños, niñas, adolescentes, jóvenes y adultos mayores   | Prevenir y erradicar la violencia, la mendicidad, la situación de calle de los grupos de edad, y el trabajo infantil. Prevenir y erradicar el embarazo adolescente, el consumo de alcohol y drogas. Implementar servicios especializados para los grupos prioritarios, conforme a la problemática local.  |

|   |                   |   |   |
|---|-------------------|---|---|
|   | Interculturalidad | Fortalecer la institucionalidad pública para la recepción y atención de casos de vulneración de derechos de las comunidades, pueblos y nacionalidades.  | NA  |
|   | Discapacidades    | Mejorar el acceso a los servicios de justicia para las personas con discapacidad  | Ampliar la cobertura de servicios de protección social para personas con discapacidad y sus familias. Mejorar la atención en los centros de protección social para personas con discapacidad y sus familias                                   |
|   | Movilidad humana  | Sensibilizar, fortalecer y difundir campañas a servidores públicos y ciudadanía en general, el alcance del enfoque de movilidad humana y las situaciones que viven estas personas para alcanzar el ejercicio de sus derechos  | Programas de campañas sensibilización sobre la población en situación de movilidad humana   |
| Patrocinar actividades deportivas recreativas (Función) y | Género            | Impulsar espacios de recreación y encuentro común que promuevan el reconocimiento, valorización y desarrollo de las identidades diversas, la creatividad, libertad estética y expresiones individuales colectivas, con pertinencia de género, étnico-cultural, discapacidad e intergeneracional | Promover compromisos y acciones con los distintos niveles de gobierno y de gestión pública para la realización de eventos o encuentros recreacionales y deportivos, que fomenten el rescate y prácticas de juegos ancestrales o tradicionales |
|   | Intergeneracional | Promover espacios públicos adecuados, incluyentes y de calidad para niñas y niños, adolescentes, jóvenes y personas adultas mayores   | Ampliar y mejorar la cobertura de espacios públicos destinados al desarrollo social, cultural y recreativo, como mecanismo de prevención de la violencia, del consumo de alcohol y drogas y fomento de la convivencia intergeneracional       |
|   | Interculturalidad | Promover y auspiciar las celebraciones tradicionales de conformidad con el calendario propio de cada comunidad y pueblo   | NA  |
|   | Discapacidades    | Fomentar la práctica deportiva en las personas con discapacidad   | Promover el deporte recreativo para personas con discapacidad. Fomentar la asociatividad deportiva de personas con discapacidad   |
|   | Movilidad humana  | Crear espacios comunitarios de integración entre personas en situación de movilidad humana y comunidades de acogida, para propiciar encuentros multiculturales.   | Destinar espacios públicos como lugares libres de violencia y encuentros multiculturales  |

Fuente: Los enfoques de igualdad en la planificación local. Secretaría Técnica Planifica Ecuador

Elaboración: Equipo Técnico





## 2.3 Categoría de Ordenamiento Territorial COT del cantón Esmeraldas<sup>1</sup>

Tabla N° 77 COT

| CUT_1,<br>C,50       | Zonificaci,<br>C,50                  | COT,C,2<br>54   | POLITICA_1,<br>C,250   | POLITICA_2,<br>C,250  | POLITICA_3,<br>C,250   | POLITICA_4,<br>C,250  | POLITICA_5,<br>C,250   | POLITICA_6,<br>C,250  | POLITICA_7,<br>C,250   | POLITICA_8,<br>C,250 |
|----------------------|--------------------------------------|---|--|---|--|---|--|---|--|----------------------|
| VIII                 | zona de vegetación arbustiva natural | Área rural de protección con fuertes limitaciones para conservación | Garantizar a las próximas generaciones el disfrute de nuestro hábitat y la explotación sustentable de los recursos naturales | Reforestar y regenerar el hábitat natural en todas las áreas afectadas por la contaminación ambiental   | Normar y Regular la gestión integral de desechos, especialmente sólidos                  | Normar y Regular la explotación minera del cantón                                   |  |   |  |                      |
| Sin uso agropecuario | zona de playa                        | Área de recreación con fuertes limitaciones para conservación       | Garantizar a la población el desarrollo de una oferta de servicios turísticos de calidad                                     | Potenciar las capacidades territoriales en actividades productivas, con énfasis en el turismo de sol, playa, comunitario, cultural y Ecológico-Científico | Promocionar e impulsar nuestros activos turísticos naturales, culturales y gastronómicos | Aplicación de asistencia técnica a los comerciantes en todo el cantón de Esmeraldas | Aprovechar las capacidades regionales y territoriales en actividades productivas, procurando el pleno empleo | Potenciar los procesos de regulación del uso de las playas de mar, riberas y lechos de ríos, lagos y lagunas con fines recreativos, sin detrimento del ambiente | Propiciar la innovación tecnológica en la pesca y su industrialización |                      |

<sup>1</sup> PDOT 2020 Municipio Esmeraldas

|      |                          |   |  |  |  |  |   |  |  |   |
|------|--------------------------|---|--|--|--|--|---|--|--|---|
| I-II | zona agrícola y pecuaria | Área rural con ligeras limitaciones para la soberanía alimentaria | Proveer de infraestructura sanitaria (alcantarillado y/o letrización), a toda la población del cantón Esmeraldas | Proveer y controlar el servicio público de agua potable y alcantarillado, garantizando el acceso sostenible al agua para consumo humano con estándares de calidad. | Garantizar a la población el desarrollo de una oferta de servicios turísticos de calidad, innovación tecnológica en la pesca y aplicación de asistencia técnica a los comerciantes en todo el cantón de Esmeraldas | Garantizar a la población el desarrollo de una oferta de servicios turísticos de calidad, innovación tecnológica en la pesca y aplicación de asistencia técnica a los comerciantes en todo el cantón de Esmeraldas | Aprovechar la capacidad regionales y territoriales en actividades productivas, procurando el pleno empleo | Garantizar la seguridad ciudadana, la dotación de todos los elementos humanos, técnicos y tecnológicos para disminuir los niveles de violencia | Fomentar actividades agropecuarias, artesanal y comercial; con énfasis en la soberanía alimentaria y las PYMES | Fomentar y dar valor agregado a la producción agropecuarias y sobre todo a la actividad piscícola |
| V    | zona de pastizales       | Área rural con moderadas limitaciones para soberanía alimentaria  | Aprovechar las capacidades regionales y territoriales en actividades productivas, procurando el pleno empleo     | Fomentar la explotación ganadera intensiva y darles valor agregado a sus derivados   |  |  |   |  |  |   |

|      |             |   |  |  |  |  |  |  |  |   |
|------|-------------|---|--|--|--|--|--|--|--|---|
| I-II | zona urbana | Área urbana con regulación de los asentamientos humanos | Normar y regular la gestión integral de desechos, especialmente sólidos. | Regular la expansión urbana en forma ordenada y planificada, | Desconcentrar los servicios administrativos públicos en los diferentes sectores de la urbe | Proveer y controlar el servicio público de agua potable y alcantarillado, garantizando el acceso sostenible al agua para consumo humano con estándares de calidad. | Proveer de infraestructura sanitaria (alcantarillado y/o letrización), a toda la población del cantón Esmeraldas | Garantizar la seguridad ciudadana, la dotación de todos los elementos humanos, técnicos y tecnológicos para disminuir los niveles de violencia | Rescatar e impulsar los hábitos sociales de la práctica deportiva, actividades recreacionales y artístico culturales | Incorporar a la gran mayoría de ciudadanos en los procesos participativos de toma de decisión |
|------|-------------|---|--|--|--|--|--|--|--|---|

## 2.4 Visión

**Al 2030 la parroquia Vuelta Larga en un territorio moderno, confiable y económicamente dinámico que promueve la calidad de vida de sus habitantes, con oportunidades para todos y conservando los recursos naturales.**

## 2.5 Misión

Somos un Gobierno que trabajar de manera planificada y coordinada de acuerdo a las políticas públicas, programas y proyectos, impulsando las principales potencialidades y resolviendo los problemas prioritarios con el aporte de la ciudadanía y la cooperación de los demás niveles de gobierno.

## 2.6 Objetivos estratégicos de desarrollo por componente

### a) Componente Biofísico

Preservar la calidad ambiental de la parroquia, sobre la base de una población ambientalmente educada y la implementación de actividades agropecuarias – forestales sostenibles y sustentables.

### b) Componente Sociocultural

Fortalecer la identidad cultural, las actividades deportivas con la participación de hombres y mujeres garantizando la seguridad ciudadana y la participación de los grupos de atención prioritaria de la parroquia.

### c) Componente Económico productivo

Fortalecer las organizaciones y la asociatividad para una diversificación tecnificada de las actividades económicas productivas que permita mejorar los ingresos de la población y el acceso al trabajo.

### d) Componente Asentamientos humanos Movilidad, energía y conectividad

Mejorar las tendencias de conformación de los asentamientos humanos para optimizar los servicios básicos, las infraestructuras existentes y lograr una mejor cohesión territorial.

### e) Componente Político institucional y participación ciudadana

Fortalecer las instancias y calidad de la gestión administrativa del gobierno parroquial mediante convenios, la cooperación internacional y el fortalecimiento de participación ciudadana.

## **2.7 Política pública por componente**

### **a) Componente Biofísico**

Promover e impartir la educación ambiental a los pobladores de la parroquia.

### **b) Componente Sociocultural**

Desarrollar la identidad de la población, generar buenas relaciones entre ciudadanos, focalizar la atención inmediata a grupos en situación de vulnerabilidad y rescatar los valores culturales.

### **c) Componente Económico productivo**

Promover e impulsar la diversidad de producción en todos los campos, para generar el desarrollo sustentable y sostenible de la parroquia.

### **d) Componente Asentamientos humanos Movilidad, energía y conectividad**

Mantener la funcionalidad de los servicios básicos, incorporar nuevos lugares públicos, mejorar la conectividad y la vialidad.

### **e) Componente Político institucional y participación ciudadana**

Fortalecer la institucionalidad de la Asamblea Parroquial e instancias de Participación ciudadana en el Gobierno Local.

## 2.8 Modelo de Territorio Deseado

### Mapa N° 21 Modelo de Territorio Deseado

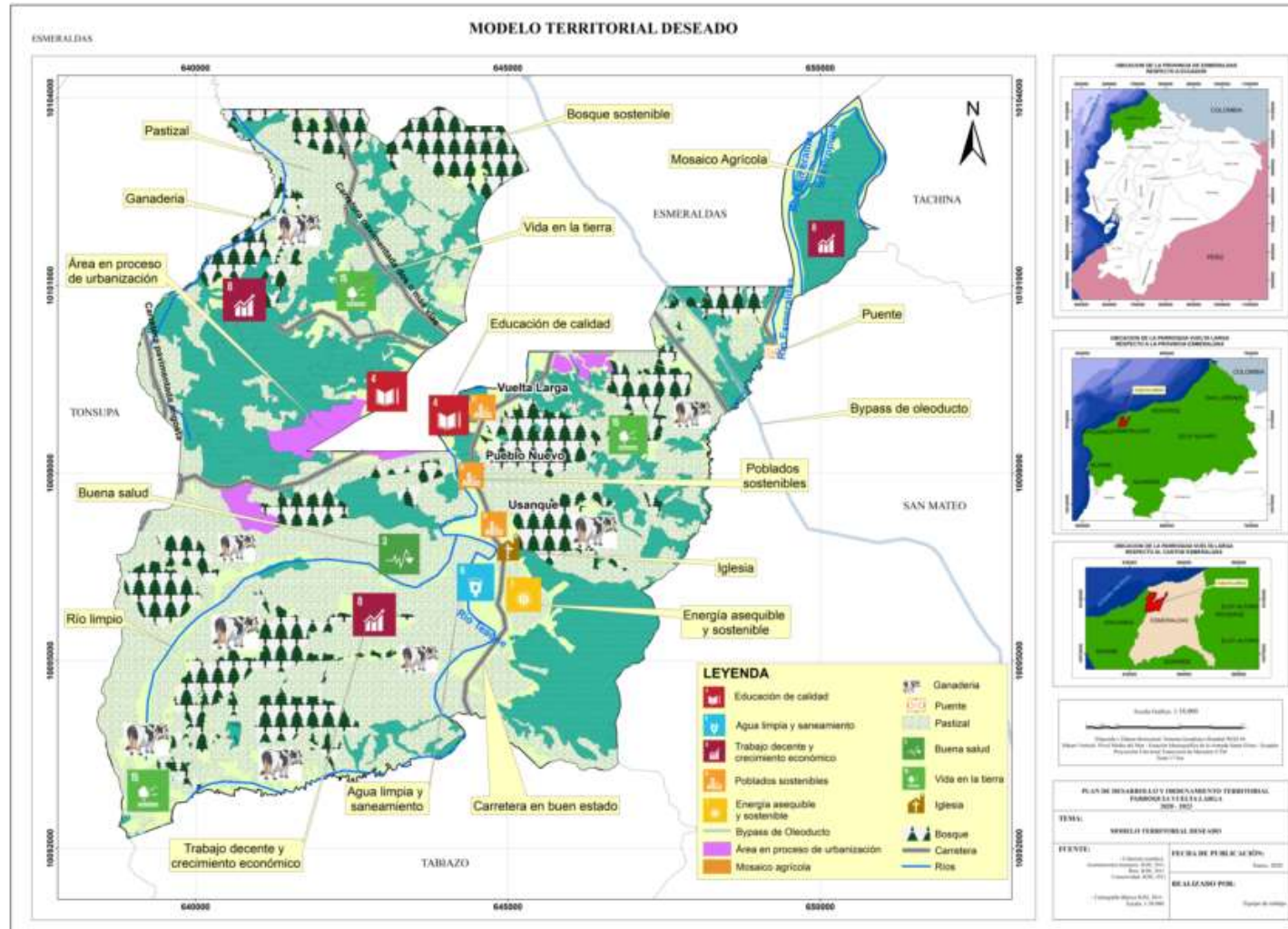

**Tabla N° 78 Actividades en modelo territorial deseado**

| <b>Actividades</b>             | <b>Categoría</b>                   | <b>Propósito</b>  | <b>Modelo deseado</b>  |
|--------------------------------|------------------------------------|---|--|
| Áreas de bosques               | Conservación del bosque            | Conservar y proteger el bosque                                    | Ejecutar plantaciones forestales comerciales y de conservación   |
| Áreas de ríos                  | Aprovechamiento del agua           | Conservación de las fuentes de agua                               | Concienciar a los pobladores en manejo del agua para uso humano y de turismo                                 |
| Áreas de asentamientos humanos | Áreas pobladas                     | Crecimiento ordenado de los recintos                              | Delimitar el crecimiento ordenado de los recintos  |
| Áreas de riesgos               | Amenazas y vulnerabilidades        | Reducir los riesgos   | Evitar construcción en Áreas de riesgo   |
| Áreas agrícolas                | Áreas de cultivos                  | Mejorar la producción agrícola                                    | Manejo adecuado de las parcelas  |
| Áreas pecuarias                | Áreas de Actividad ganadera        | Manejar una ganadería sostenible                                  | Manejo eficiente de los animales   |
| Unidades educativas y de salud | Áreas para educación y salud       | Mejorar la accesibilidad y los servicios                          | Centros educativos y de salud accesible a los ciudadanos   |
| Áreas Conectividad             | Vialidad y conectividad parroquial | Disponer de vías accesibles y la dotación de internet en recintos | Asfaltar el ingreso, lastrar y mantener las vías e implementar Wifi y energía eléctrica a todos los recintos |
| Áreas públicos                 | Áreas de uso común en los recintos | Disponer de Áreas públicas en los recintos                        | Construcción de uso común en los recintos de manera equitativa   |

Fuente: Asamblea Parroquial  
Elaboración: Equipo Técnico