



# GOBIERNO AUTÓNOMO PARROQUIAL RURAL



## INFORME DE RENDICIÓN DE CUENTA PERÍODO FISCAL 2021



---

# **Informe de rendición de cuentas 2021**



## ANTECEDENTES

La rendición de cuentas es un proceso mediante el cual quienes toman decisiones sobre la gestión de lo público, cumplen su deber y responsabilidad de explicar, dar a conocer o responder a la ciudadanía sobre el manejo de lo público y sus resultados.

**Constitución de la República del Ecuador Art. 297.-** Todo programa financiado con recursos públicos tendrá objetivos, metas y un plazo predeterminado para ser evaluado, en el marco de lo establecido en el Plan Nacional de Desarrollo. Las instituciones y entidades que reciban o transfieran bienes o recursos públicos se someterán a las normas que las regulan y a los principios y procedimientos de transparencia, rendición de cuentas y control público.

### **A continuación algunos artículos de la Ley Orgánica De Participación Ciudadana:**

Art. 89.- **Definición.-** Se concibe la rendición de cuentas como un proceso sistemático, deliberado, interactivo y universal, que involucra a autoridades, funcionarias y funcionarios o sus representantes y representantes legales, según sea el caso, que estén obligadas u obligados a informar y someterse a evaluación de la ciudadanía por las acciones u omisiones en el ejercicio de su gestión y en la administración de recursos públicos.

Art. 91.- **Objetivos.-** La rendición de cuentas tiene los siguientes objetivos:

1. Garantizar a los mandantes el acceso a la información de manera periódica y permanente, con respecto a la gestión pública; 2. Facilitar el ejercicio del derecho a ejecutar el control social de las acciones u omisiones de las gobernantes y los gobernantes, funcionarias y funcionarios, o de quienes manejen fondos públicos; 3. Vigilar el cumplimiento de las políticas públicas; y, 4. Prevenir y evitar la corrupción y el mal gobierno.

Art. 95.- **Periodicidad.-** La rendición de cuentas se realizará una vez al año y al final de la gestión, teniendo en consideración las solicitudes que realice la ciudadanía, de manera individual o colectiva, de acuerdo con la Constitución y la ley.

Concordancias:

### **CONSTITUCIÓN DE LA REPÚBLICA DEL ECUADOR, Arts. 96**

Ley Orgánica de Participación Social Art. 90.- **Sujetos obligados.** - Las autoridades del Estado, electas o de libre remoción, representantes legales de las empresas públicas o personas jurídicas del sector privado que manejen fondos públicos o desarrollen actividades de interés público, los medios de comunicación social, a través de sus representantes legales, están obligados a rendir cuentas, sin perjuicio de las responsabilidades que tienen las servidoras y los servidores Página 4 de 13 públicos sobre sus actos y omisiones. En caso de incumplimiento de dicha obligación, se procederá de conformidad con la Ley Orgánica del Consejo de Participación Ciudadana y Control Social.

**CÓDIGO ORGÁNICO DE ORGANIZACIÓN TERRITORIAL Art. 70.-** Atribuciones del presidente o presidenta de la junta parroquial rural.- v) Presentar a la junta parroquial rural y a la ciudadanía en general un informe anual escrito, para su evaluación a través del sistema de rendición de cuentas y control social, acerca de la gestión administrativa realizada, destacando el cumplimiento e impacto de sus competencias exclusivas y concurrentes, así como de los planes y programas aprobadas por la junta parroquial, y los costos unitarios y totales que ello hubiera representado; y,

Mediante Resolución No. CPCCS-PLE-SG-069-2021-476 de fecha 10 de marzo del 2021, el Consejo de Participación Ciudadana y Control Social procede a la reactivación del proceso de rendición de cuentas.



## INTRODUCCIÓN

Atahualpa es una de las 6 parroquias rurales que conforman el cantón Santa Elena perteneciente a la provincia del mismo nombre, conocida como la “ Capital o Imperio del Mueble” .

La Cabecera Parroquial está ubicada a 17 km de Santa Elena y a 5 km de la vía a Salinas-Guayaquil. La Parroquia Atahualpa era antes un recinto “Engabao” el 11 de febrero de 1941 mediante ordenanza municipal; tiene una extensión de 94.14 km<sup>2</sup>, densidad poblacional es de 108.84 hab por km<sup>2</sup>. Tiene una sola comuna conocida como Entre Ríos. su población es de 4.025 hab.(2010) y 49% varones y 51 mujeres. Proyección al 2020 de 6.078 hab. (según PDYOT 2019-2023)

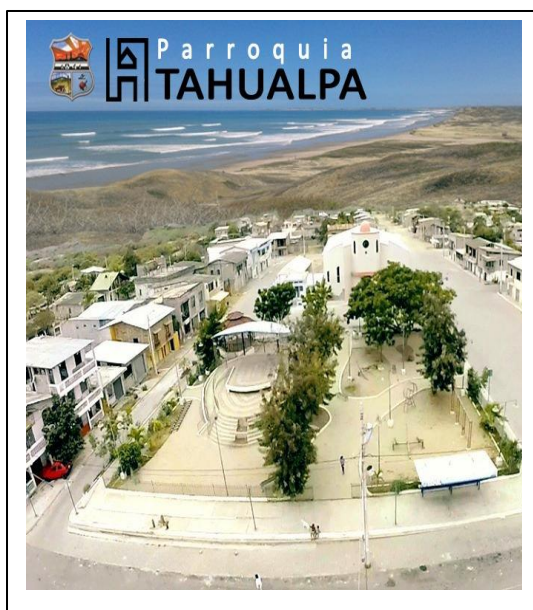

## INFORMACIÓN GENERAL DEL GADPR ATAHUALPA

DENOMINACIÓN LEGAL COMPLETA Y SIGLAS:	GOBIERNO AUTÓNOMO DESCENTRALIZADO PARROQUIAL RURAL ATAHUALPA (GADPRA)
DIRECCIÓN:	Provincia de Santa Elena, (cantón Santa Elena), Barrio 10 de Agosto, calles 5 de Noviembre y Bolívar Panchana
TELÉFONO:	04-2907-215
PRESIDENTE DEL GAD	ING. CHRISTIAN RODOLFO SORIANO REYES
CORREO ELECTRÓNICO:	secretariojpa@hotmail.com



---

## **AUTORIDADES DEL GOBIERNO AUTÓNOMO DESCENTRALIZADO PARROQUIAL RURAL DE ATAHUALPA**

*CHRISTIAN RODOLFO SORIANO REYES*

**Presidente**

*KETTY MARIELA SORIANO FIGUEROA*

**Vocal principal**

*JUAN CARLOS BORBOR ORRALA*

**Vocal principal**

*VIRGINIA INES YAGUAL SORIANO*

**Vocal principal**

*JOSE MANUEL SORIANO PILOZO*

**Vocal principal**



## ESTRUCTURA ORGANIZACIONAL

A continuación, el detalle mediante el Organigrama Institucional del Gobierno Parroquial de Atahualpa

### ORGANIGRAMA GAD

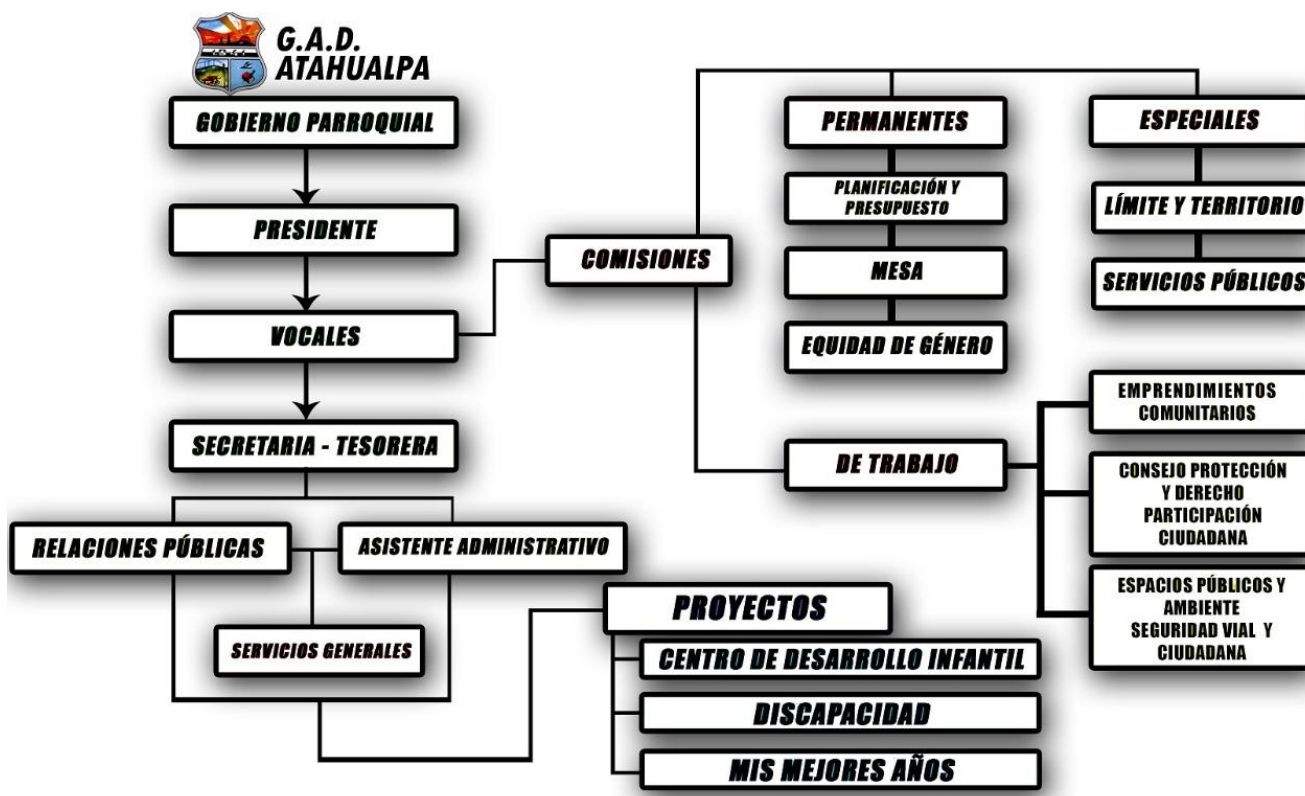



## MISIÓN

El Gobierno Autónomo Descentralizado Parroquial de Atahualpa, planifica y gestiona su territorio, atendiendo sus necesidades sociales, fomentando la economía popular y solidaria, con énfasis en artesanías y turismo comunitario; para alcanzar el buen vivir de la ciudadanía, mediante principios éticos y morales, con responsabilidad administrativa.

## PRESUPUESTO INSTITUCIONAL

**COOTAD. Art. 67.-** Atribuciones de la junta parroquial rural. - A la junta parroquial rural le corresponde:

c) Aprobar u observar el presupuesto del gobierno autónomo descentralizado parroquial rural, que deberá guardar concordancia con el plan parroquial de desarrollo y con el de ordenamiento territorial; así como garantizar una participación ciudadana en la que estén representados los intereses colectivos de la parroquia rural en el marco de la Constitución y la ley. De igual forma, aprobará u observará la liquidación presupuestaria del año inmediato anterior, con las respectivas reformas.

El Gobierno Parroquial de Atahualpa mediante los procesos respectivos de Presupuesto Participativo expone el monto total y las asignaciones al gasto corriente y gasto de inversión según la planificación de los proyectos establecidos en el Plan Operativo Anual.

### ACU 091 MINISTERIO DE ECONOMIA Y FINANZAS – ART-198 COOTAD

PRESUPUESTO	ACU-0049	ACU- 008	ACU-041	ACU-091 2021	PORCENTAJE
<b>GASTO CORRIENTE</b>	<b>\$ 68.000</b>	<b>\$ 68.000</b>	<b>\$ 68.000</b>	<b>\$ 68.000</b>	<b>34,39%</b>
<b>GASTO DE INVERSIÓN</b>	<b>104.379,00</b>	<b>\$ 133.0031,81</b>	<b>\$126.569,16</b>	<b>\$129.273,19</b>	<b>65,61%</b>
<b>TOTAL DE PRESUPUESTO INSTITUCIONAL CODIFICADO</b>	<b>172.379,00</b>	<b>\$ 201.003,81</b>	<b>\$194.569,16</b>	<b>\$ 197.723,19</b>	<b>100,00%</b>

### PRESUPUESTO INSTITUCIONAL 2021

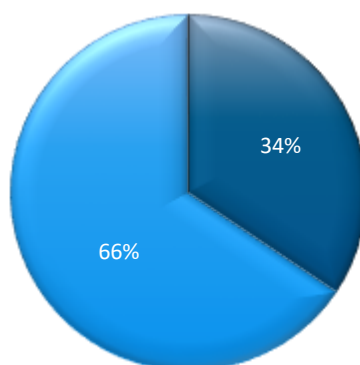

■ GASTO CORRIENTE    ■ GASTO DE INVERSIÓN



El monto anual asignado para el Gobierno Parroquial es de \$ 197.723,19.; y que según el COOTAD Art. 198.- Destino de las transferencias.- Las transferencias que efectúa el Gobierno Central a los gobiernos autónomos descentralizados podrán financiar hasta el treinta por ciento (30%) de gastos permanentes, y un mínimo del setenta por ciento (70%) de gastos no permanentes necesarios para el ejercicio de sus competencias exclusivas con base en la planificación de cada Gobierno Autónomo Descentralizado. Las transferencias provenientes del diez por ciento (10%) de los ingresos no permanentes del Presupuesto General del Estado, deberán financiar egresos no permanentes.

Los gobiernos autónomos descentralizados parroquiales rurales, cuya transferencia por ingresos permanentes y no permanentes sea inferior a quinientos setenta salarios básicos unificados del trabajador (570 SBU), podrán destinar a gasto permanente un máximo de ciento setenta salarios básicos unificados del trabajador (170 SBU), y aquellos gobiernos autónomos descentralizados parroquiales rurales, cuya transferencia por ingresos permanentes y no permanentes, sea inferior a doscientos salarios básicos unificados del trabajador (200 SBU), deberán destinar al menos el diez por ciento (10%) de dichos ingresos a gasto no permanente. Nota: Artículo sustituido por Ley No.00, publicada en Registro Oficial Suplemento 166 de 21 de enero del 2014.

Concordancias:

CONSTITUCION DE LA REPUBLICA DEL ECUADOR, Arts. 286  
CODIGO ORGANICO DE PLANIFICACION Y FINANZAS PUBLICAS, COPFP, Arts. 55, 78, 80

Por lo tanto, el Gasto Corriente o permanente es \$ **68.000,00** y el Gasto de inversión o no permanente es de \$ **129.273,19**

## GASTOS CORRIENTE

	<b>CODIFICADO</b>	<b>EJECUTADO</b>	<b>PORCENTAJE</b>
<b>REMUNERACIONES</b>	\$ 58.125,61	\$ 61.925,77	106,54%
<b>BIENES Y SERVICIO</b>	\$ 9.874,39	\$ 3.740,00	37,88%
<b>TOTAL</b>	\$ 68.000	\$ 65.665,77	96,57%





## ANTECEDENTES DE LOS VALORES AL GAD

<b>PRESUPUESTO DE INGRESO</b>	<b>AÑO 2021</b>	<b>OBSERVACIONES</b>
<b>SALDO EN BANCOS (AÑO 2020)</b>	\$55.552,78	REMANENTE DEL AÑO ANTERIOR (\$ 10100,93 cta. GAD ATAHUALPA Y \$ 45451,85 CTA MIES PROYECTOS SOCIALES)
<b>INGRESO DEL MINISTERIO DEL MINISTERIO DE ECONOMIA Y FINANZAS NO ESPECIFICADOS</b>	\$194.767,97	FONDOS POR PARTE DEL ESTADO \$126.569,16 Y \$198,81 (INGRESO POR DESCUENTO A PERSONAL ADMIN POR POLIZA GAD PARROQUIAL)
<b>INGRESOS POR CONVENIOS MIES</b>	\$123.140,50	CONVENIOS 3 PROYECTOS: 1.- CENTROS DE DESARROLLO INFANTIL(2U), 2.- DISCAPACIDAD (1U), 3.-ADULTO MAYOR(1U)
<b>INGRESO POR ARRIENDO DE CANCHA SINTÉTICA DE LA PARROQUIA</b>	\$790	VALORES RECAUDADOS EN EL AÑO 2021 POR ALQUILER DE CANCHA SINTÉTICA
<b>CUENTAS POR COBRAR</b>	\$28.171,19	CUOTA DE DICIEMBRE 2020 APOORTE AL GAD 12728,36 Y REMANENTE CUENTA AÑO ANTERIOR (\$15.442,83)
<b>RECUPERACIÓN DE VALORES POR DEVOLUCION IVA DE AÑOS ANTERIORES</b>	\$24.834,36	RECUPERACIÓN DE VALORES DE DEVOLUCIÓN DE IVA (AÑOS ANTERIORES)
<b>TOTAL</b>	\$ 427.256,80	INGRESOS TOTALES RECIBIDOS EN EL 2021



## EJECUCIÓN DE PROYECTOS SEGÚN COMPONENTES DEL PDYOT

Para la ejecución de los proyectos según los componentes del Plan de Desarrollo y Ordenamiento Territorial (PDyOT), se ha considerado los proyectos priorizados en el presupuesto participativo y posterior Plan Operativo Anual (POA). A continuación, el detalle:

N	PROYECTO DEL POA	DESCRIPCION	AVANCE FÍSICO DEL PROYECTO	MONTO DEVENGADO	% EJECUCIÓN
1	FOMENTO DE BUENAS PRACTICAS AMBIENTALES	EVENTO POR CAPACITACIÓN A NIÑOS Y JOVENES	100%	\$ 1.133,60	100%
2	FORMACIÓN DE PROTECCIÓN AMBIENTAL	CAPACITACIÓN GENERAL CLIMATEANDO	100%	\$ 946,43	100%
3	FORTALECIMIENTO ECONÓMICO ARTESANAL	FERIA DE MICROEMPREENDEDORES EXPO ATAHUALPA 2021	100%	\$ 5.816,07	100%
4	DESARROLLO DE CAPACIDADES DE EMPRENDIMIENTO	MICROEMPREENDEDORES, TALLER DE PELUQUERIA Y ALUMINIO -VIDRIO	100%	\$ 9.085,28	100%
5	ACTIVACIÓN DE LA MARCA ATAHUALPA	CAPACITACIÓN GENERAL	100%	\$ 4.520,00	100%
6	FORMACIÓN EN ÁMBITO SOCIAL Y RECREATIVO	TALLER DE ALUMINIO Y VIDRIO	100%	\$ 2.854,07	100%
7	FOMENTO DE LA IDENTIDAD CULTURAL	ESPECTÁCULO CULTURAL DE PARROQUIALIZACIÓN	100%	\$ 3.000,00	100%
		ANIVERSARIO DE SAN JUAN BAUTISTA	100%	\$ 500,00	100%
8	FOMENTO DE CAPACIDADES Y ACCESO A LA TECNOLOGIA - INFOCENTRO ATAHUALPA	CONTRAPARTE DEL GAD PARROQUIAL AL INFOCENTRO PARA GARANTIZAR SERVICIO	100%	\$ 1.215,95	100%
9	CONSTRUCCIÓN Y MEJORAMIENTO DE ESPACIOS PÚBLICOS	EDICION DE IMPRESIÓN DE PUBLICACION (CANCHA)	100%	\$ 9.685,05	100%
		MATERIALES DE ASEO			
		INFRAESTRUCTURA BARRIO CENTRAL CANCHA DE BASKET, CARPAS			
		EMBELLECIMIENTO PARQUE CENTRAL DE LA PARROQUIA			
10	GESTIÓN ADMINISTRATIVA	EDICIÓN, IMPRESIÓN, PUBLICACIÓN (FORMULARIOS) CANCHA SINTÉTICA	100%	\$ 25.101,10	100%
		REMUNERACIÓN PROMOTORA DE VINCULACION CIUDADANA			



		MAQUINARIA Y EQUIPOS - AMPLIFICACION			
		MOBILIARIO(CARPAS SILLAS, MESAS)(			
		EDIFICIOS LOCALES,RESIDENC(OFICINA DE LOS VOCALES)			
		EQUIPO SIST Y PAQ INFOR(IMPRES, TELEF,PORTATIL, COMPUTADORA			
11	ATENCION GRUPOS PRIORITARIOS	CENTROS DE DESARROLLO INFANTIL	100%	\$ 23.580,10	100%
		IMPLEMENTACIÓN DE SERVICIOS PERSONAS CON DISCAPACIDAD	100%	\$ 2.721,33	100%
		IMPLEMENTACIÓN DE SERVICIOS DE ADULTOS MAYORES	100%	\$ 3.011,38	100%
12	CONSULTORIA Y ASESORIA E INVESTIGACIÓN (PDYOT)	REMANENTE AÑO ANTERIOR	100%	\$ 19.040,00	100%
13	ESTUDIO Y DISEÑO DE PROYECTO	REMANENTE AÑO ANTERIOR CENTRO DE EXPOSICIÓN ARTESANAL EL IMPERIO DEL MUEBLE	100%	\$ 4.480,00	100%
14	A ENTIDADES DEL PRESUPEUSTO GENERAL DEL ESTADO Y CONAGOPARE NACIONAL Y PROVINCIAL	APORTES LEGALES OBLIGATORIOS	100%	\$ 12.582,83	100%
	TOTAL		%	\$ 129.273,19	%

**Ejecución Presupuestaria:** El plan de inversiones presenta niveles altos de ejecución, 100%. Los proyectos, presentan un avance igual o superior al esperado.

**Ejecución Física:** El plan de inversiones en su mayoría presenta niveles altos de ejecución, 100%. Los proyectos, presentan un avance igual o superior al esperado.



## EJECUCIÓN DE PROYECTOS

### 1.- PROYECTO: FOMENTO DE BUENAS PRÁCTICAS AMBIENTALES

**PRESUPUESTO: \$1.133,60**

#### 1.1.-URBANIZACION Y EMBELLECIMIENTO;

A inicios de febrero se programó minga de limpieza para los 11 barrios de la parroquia; en estas actividades participaron instituciones como el centro de salud, aspirantes a la escuela de policía cabo Fabián Armijo, Gad Parroquial Atahualpa, cuerpo de bomberos, prefectura y brigadistas comunitarios; hubo fumigación y desinfección en los lugares de mayor concentración de mosquitos; con esta actividad se pudo prevenir enfermedades vectoriales y contagios covid 19.



1.-Aspirantes a policía de la Escuela de Formación de Policía, "Cbos. Fabián Armijos J" ayudaron en la minga de limpieza.

1.2-En el mes de diciembre se continuo con la brigada de limpieza, además se pintaron bordillos en la calle Bolívar Panchana; hubo ediciones, impresiones y reproducción de publicidad alusiva de reciclar y cuidar nuestra parroquia, de esta manera se contribuyó al embellecimiento del pueblo.



2.-Pintada y desalojo de tierra en los bordillos de la calle Bolivar Panchana y publicidad alusiva para reciclar

### 2.- PROYECTO: FORMACION PROTECCION AMBIENTAL

**PRESUPUESTO: \$ 946, 43.**

#### CAPACITACION CLIMATEANDO ATAHUALPA 2021

Actividad realizada por conservación ambiental en el ecuador y en especial de la parroquia Atahualpa durante los meses de mayo y diciembre, presencial; participaron 40 niños de la localidad de entre 8 y 14 años de edad. El proyecto tuvo un costo de \$ 946, 43 fue coordinado por la Sra. Ketty Soriano y la fundación para la conservación ambiental de Santa Elena (COASE) en donde se entregaron kit de materiales, certificados y premios.



3.- Actividad realizada de manera presencial coordinada por la Vocal Principal Sra. Ketty Soriano del GAD Atahualpa junto con la fundación COASE

### 3.- PROYECTO: FORTALECIMIENTO ECONÓMICO AL SECTOR ARTESANAL. PRESUPUESTO TOTAL \$ 5.816,07

#### 3.1.-EXPO ATAHUALPA 2021.

La Expo Atahualpa 2021, es un evento relevante de nuestra parroquia, aprovechando el feriado nacional del mes de noviembre, los productores de muebles se concentran en un sitio específico para ofertar sus productos, mediante resolución el gobierno parroquial asume la organización de este evento por tercera vez en su historia con excelentes resultados y reactivando la economía del pueblo; se realizó los días 30, 31 de octubre, y del 1, 2 de noviembre del 2021, más de 31 artesanos participaron exhibiendo y vendiendo sus muebles; además 30 personas con nuevos emprendimientos. El programa registró un total de venta **\$18.200,78** y contó con 1 animador para el evento, reflectores para buena iluminación para la noche, se entregaron camisetas tipo polo con mascarillas a los artesanos y emprendedores; además se realizaron concurso de baile, el primer concurso gastronómico, montaje y desmontaje del evento y la tradicional mesa de muertos donde se regaló pan y colada morada a los visitantes. \$ 3.307,57 (MÁS IVA)



4.- Diferentes actividades realizadas durante los días de la Expo Atahualpa 2021 en la calle entre Ríos y Vía a Guayaquil



### 3.2.-ELABORACION DEL MUEBLE ICONO PARA LA FERIA

Próximo a la feria del mueble en noviembre del 2021 y con la finalidad de contribuir al fortalecimiento económico del sector artesanal de la parroquia Atahualpa, el pleno del Gad decide mandar a realizar una butaca grande en madera para exhibición, de madera teka, laqueada natural mate con las siguientes medidas: alto 2m y de ancho 3,30 m; profundidad del asiento 1,10 m, de 8 patas, respaldar alto 1,50m y tapizado en cuerina. El Presidente y los vocales de la comisión de productividad y social, hicieron el seguimiento de la obra elaborada por el Artesano Sergio González en un lapso de 15 días. Valor mueble \$ 950.



5.- Mueble contruido por el Artesano Sergio González en madera teka laqueado natural mate y tapizado en cuerina

### 3.3.-DIFUSION, INFORMACION, PUBLICIDAD;

La difusión publicitaria de la Expo Atahualpa 2021 fue muy importante, se hizo el requerimiento de 2 docenas de invitaciones expo 2021 para autoridades para que nos acompañen en el evento, flayer publicitario, 30 paquetes de 100 unidades de tarjeta de presentación para artesanos para que repartan a sus clientes o visitantes de los respectivos stand, 1 letra corpóreas en 3D, 60 metros de lonas publicitaria expo 2021, videos promocionales expo 2021 y de esta manera obtener más vistas de turistas para los 5 días de feria ( 1 día más de lo programado). Presupuesto \$ 1.558,50



6.-Publicidad por redes sociales a traves de videos, entrega de tarjetas de presentacion y letra corporeas en 3d son actividades realizadas en este proyecto



#### **4.- PROYECTO: DESARROLLO DE CAPACIDADES DE EMPRENDIMIENTO PRESUPUESTO TOTAL \$9.085,28**

##### **4.1.- TALLER DE CAPACITACION DE PELUQUERIA PARA LOS HABITANTES DE LA PARROQUIA ATAHUALPA- PRESUPEUSTO \$3.571,00**

Se contrata los servicios de la empresa Visión Empresarial S.A (VIEMPSA) para que se encargue del taller donde participaron más de 100 personas de la parroquia. Las clases empezaron el 15 de julio y los participantes aprendieron componentes de belleza como corte de cabello para hombre y mujer, la finalidad es buscar crear nuevos negocios y así mejorar la calidad de vida de varias familias de nuestra comunidad; se entregaron kit básico como tijera, capas, atomizadores y peinillas. El taller presencial duró 2 meses, las capacitaciones se realizaron 2 días a la semana grupo1: lunes y miércoles y grupo 2, viernes y sábado en horario de 15:00 a 17:00; al final se sortearon premios como sillas de peluquero, máquinas de cortar cabello y también se entregaron certificados.



*7.- Taller de peluqueria auspciado por el Gad Atahualpa con el objetivo de buscar crear nuevos negocios y así mejorar la calidad de vida de varias familias de nuestra comunidad.*

##### **4.2.-ESPECTACULO CULTURAL (FERIA DE EMPRENDIMIENTOS 2021); PRESUPUESTO: \$ 2.835, 71.**

El objetivo del proyecto Feria de Emprendimiento Atahualpa 2021 es proporcionar un espacio donde se expongan los diferentes productos y servicios ofertados por los emprendedores de la Parroquia Atahualpa a fin de promocionar, impulsar y reactivar la economía local mediante la conformación de varios stands distribuidos por actividad comercial de cada emprendedor. Se contrata un servicio de organización de evento para los días 10,11 y 12 de diciembre. Actividades realizadas: Inclusión de espacios de bioseguridad, montaje y desmontaje del evento, prendas de identificación del proyecto; adicional a la nueva logística con que ahora cuenta el Gad Parroquial se implementó carpas, mesas y sillas.



*8.- Primera Feria de Empredimeinto Atahualpa 2021*



#### **4.3.-TALLER DE ALUMINIO Y VIDRIO; PRESUPUESTO \$2.678,57;**

Un taller pedido por muchos ciudadanos de la parroquia fue el de Aluminio y Vidrio cuya finalidad fue de generar trabajo y fuentes de ingresos que aporten al desarrollo de la parroquia Atahualpa; fueron inscritas 50 personas, 24 horas de capacitación en horario intensivo los días sábados y domingos con temas que se detallan a continuación: Diseño y armado de puertas abatibles; Diseño y armado de ventanas sobre medidas; vitrinas, y armado de puertas de baño. Se utilizó material de perfilaría de aluminio y vidrio, al culminar el taller se entregó certificados al igual que 2 ventanas elaboradas por los participantes.



*9.- puertas y ventanas fueron elaboradas por los participantes*

#### **5.-PROYECTO: ACTIVACIÓN DE LA MARCA ATAHUALPA TOTAL PRESUPUESTO \$ 4.520**

##### **5.1.-MÁQUINA Y EQUIPOS (Máquina de corte y grabado laser)**

En el mes de noviembre, se adquiere máquina de corte y grabado láser co2 4060 50 w para plástico, madera, etc. plotter impresión con la finalidad de que se cree la marca Atahualpa, sello que servirá para identificar nuestros muebles a nivel nacional. MATERIAL APLICABLE: Acrílico, Cristales, vidrio, Cuero, MDF, Papel, plástico, Plexiglas, Contrachapado, Caucho, Piedra, Madera. El diseño es creado por computadora y desde ahí se envía a imprimir. Formato gráfico compatible AI, BMP, DST, DWG, DXF, DXP, LAS, PLT. Presupuesto de **\$2.645**

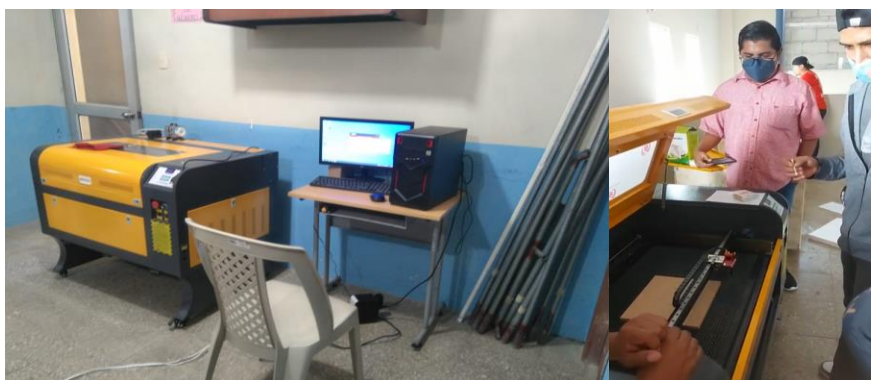

*10.- Máquina de corte y grabado láser*





## **5.2.-CAPACITACIÓN GENERAL; PRESUPUESTO \$1.875;**

Se realizó contratación de Servicios de capacitación de entrenamiento técnico para el uso de la máquina de corte y grabado láser para los artesanos en la madera con la finalidad de fortalecer y consolidar sus capacidades y aportar al desarrollo comunitario. La empresa Tendencias Consulting estuvo a cargo de las capacitaciones por 20 horas según diseño curricular con los siguientes temas: término básico y manejo de equipo de corte y grabado, software para el manejo de equipo de corte u grabado, medidas de seguridad para el uso; uso del equipo de grabado y corte en diferentes tipos de material, diseño y grabado de la marca Atahualpa. Las reuniones también sirvieron para que cada participante aporte con ideas de diseño, alrededor de 25 personas participaron en la capacitación que tuvo como objetivo impulsar el campo artesanal identificando la marca propia de la localidad; el instructor Ing. Joseph Yagual en cada sesión anotaba sugerencias que finalmente fueron cristalizadas con la impresión. ¡Atahualpa ya tiene su Marca!



11.- Capacitacion Marca Atahualpa

## **6.- PROYECTO: FORMACIÓN EN ÁMBITO SOCIAL RECREATIVO DEPORTIVO \$2.854,07**

### **6.1.-CAMPEONATO DE VOLEY; PRESUPUESTO \$ 866,07**

Campeonato de vóley realizado en el mes de septiembre y organizado por el Gad parroquial Atahualpa liderado por el Lcdo. José Soriano Piloza comisionado de deporte, con la finalidad de reactivar e impulsar este deporte que de apoco se está perdiendo en la parroquia. Los encuentros deportivos se realizaron en la cancha del barrio central; participaron 12 equipos de la localidad cada uno con 5 integrantes, los encuentros deportivos eran los días sábados y domingos en horarios de 16:00 a 19:00 y durante 2 meses. Se hizo la adquisición de implementos y equipos deportivos para el proyecto, a cada equipo se les entregó uniformes deportivos, se compró mallas pinturas y balones con la autogestión del Lcdo. José Soriano. Al final se entregaron copas y medallas al campeón y vice campeón; además de premios sorpresas al tercero y cuarto lugar.



12.-Campeonato de Voley organizado por el Gad Parroquial Atahualpa



## 6.2.- CAPACITACIÓN PARA LA CIUDADANIA EN GENERAL.

**PRESUPUESTO: \$ 1.988,00**

FOTOGRAFÍA Y VIDEO BASICO son 2 de los talleres vacacionales teóricos y prácticos realizados por el GAD Atahualpa cuyo objetivo fue de promover y garantizar la participación activa de jóvenes de la comunidad. Participaron más de 60 jóvenes de la parroquia, niños y niños mayores de 12 años de edad; el tiempo de duración fue de 6 semanas; como proyecto final los estudiantes destacaron a la parroquia a través de videos, revistas con diferentes temas, al final se entregaron certificados.



13.-Flyer publicitario Vacacionales GAD Parroquial Atahualpa-2021



14.-Capacitación de fotografía y video básico en el GAD Parroquial Atahualpa Año 2021



## **7.- PROYECTO: FOMENTO DE LA IDENTIDAD CULTURAL Y ARTISTICA; PRESUPEUSTO \$3.500,00**

### **7.1.-ANIVERSARIO DE PARROQUIALIZACIÓN;(LOGÍSTICA) PRESUPUESTO \$3.000**

El evento fue transmitido en vivo a través de las redes sociales por TV Planet On line el 10 de marzo del 2021 en el salón de evento del Gad parroquial; hubo 1 animador y 1 conductor del programa, equipos de amplificación, jarros sublimados con diseños alusivos a la parroquia, arreglos de la sala y además se autogestionaron premios sorpresas para los seguidores, el Balconazo Artístico fue parte del acto festivo por los 80 años de parroquialización donde participaron 2 orquestas de nuestro pueblo: Muchachos Band y Caribe Orquesta, además hubo guitarra show y la presentación del cantante Carlos Asentí;



*15.- Balconazo artístico por los 80 años de parroquiaización  
transmitido por Tv Planet On line*

### **7.2.-ANIVERSARIO SAN JUAN BAUTISTA; PRESUPUESTO \$500**

La parroquia Atahualpa mantiene tradiciones tal como celebrar el aniversario de su patrón San Juan Bautista celebrada en el mes de junio de cada año; por esta razón se ejecutó esta actividad que estaba aprobada dentro del presupuesto. Actividades como montaje y desmontaje de la organización, 1 animador para el evento; y como autogestión el vocal José Soriano ayudó con la contratación para la presentación de la banda caleña de Santa Elena.



*16.-Banda Caleña de la Provincia de Santa Elena participó en el  
aniversario patronal de san Juan Bautista*



## 8.- PROYECTO: ATENCION A GRUPOS PRIORITARIOS;

### 8.1.-PRESUPUESTO: CENTROS DE DESARROLLO INFANTIL; \$23.580,10

CONVENIO	APORTE GAD PARROQUIAL	APORTE MIES	VALOR PROYECTO	TOTAL
ANUAL ESTIMADO	\$ 24.802,11	\$ 98.670,34	\$ 123.472,45	
PRESUPUESTO DEVENGADO	<b>23.580,10</b>	\$ 48.959,18	\$72.539,28	

### DESCRIPCION DEL PROYECTO

# DE UNIDADES	NOMBRE DE LA UNIDAD	BARRIO
1	<b>CDI ATAHUALPA</b>	<b>SAN JOSE</b>
1	<b>CDI AMIGUITOS DEL MAÑANA #123</b>	<b>HOGAR DE CRISTO</b>

	ANUAL	
MESES	<b>ENERO A DICIEMBRE</b>	
EDUCADORAS	<b>9</b>	
USUARIOS	<b>81</b>	

**NÚMERO DE COORDINADORAS:** 1.- LCDA. TERESA SINCHI 2.-TNLGA MARIANELA MALAVÉ  
**COORDINADORA TERRITORIAL:** 1- TECNOLOGA BRENDA FIGUEROA.  
**COORDINADOR DE PROYECTOS SOCIALES (GAD):** 1- ING. JEFFREY REYES F.

**Objetivo del proyecto:** Ejecutar servicio de calidad y calidez para la infancia temprana y de manera particular para aquella infancia que se encuentra en desventaja por razones socio-económicas, condiciones de nacimiento o cualquier otro factor incluyente, promoviendo sistemas integrales.

### Cumplimiento de actividades:

- ✓ Actividades pedagógicas área de 1 a 3 años
- ✓ Chequeo médico

### ANEXO ACTIVIDADES CDI



17.- ACTIVIDADES CDI ATAHUALPA



## 8.- PROYECTO: ATENCION A GRUPOS PRIORITARIOS

### 8.2.- IMPLEMENTACION DE SERVICIOS CON PERSONAS CON DISCAPACIDAD. \$2.721,33

CONVENIO	APORTE GAD PARROQUIAL	APORTE MIES	VALOR TOTAL PROYECTO
PRESUPEUSTO ESTIMADO	\$ 2.994,27	\$ 12.155,39	\$ 15.149,66
PRESUPEUSTO DEVENGADO	\$ 2.721,33	\$ 11.392,23	\$ 14.113,56

### **PRESUPUESTO DEVENGADO \$ 2.721,33**

#### DESCRIPCIÓN DEL PROYECTO

Número de unidades: 1

Tutora: Obstetriz. María Clemente Soriano

Cantidad de beneficiados: 30 personas

**OBJETIVO DEL PROYECTO:** Ampliar las habilidades, capacidades y destrezas de los ciudadanos con discapacidad atendidos y sus familias en condiciones de pobreza, pobreza extrema, extrema vulnerabilidad, a través de un trabajo sistemático y planificado que permita incrementar los niveles de autonomía, capacidades sociales, familiares y autodeterminación.

#### CUMPLIMIENTO DE ACTIVIDADES:

- Coordinación con el Ministerio de Salud; se realizan visitas a domicilio de las personas con discapacidad con sus diferentes servicios: medicina general, odontología, curación, atención a hipertensos y diabéticos.
- Visitas de las técnicas a los hogares para fortalecer sus habilidades y desarrollar sus debilidades, haciendo inclusión con la sociedad.
- Trabajo con las cuidadoras y las personas con discapacidad, talleres de emprendimiento, talleres de familia, salud integral, espacios de recreaciones /respiros (Gad Atahualpa) y recreación de usuarios.
- REPARACION Y RESTAURACION DE LA MOVILIDAD FISICA A TRAVES DEL FISIOTERAPISTA
- Entrega de materiales de oficina, trajes de bioseguridad y espacio de respiro como contraparte del Gad.



18.-Diferentes actividades coordinadas en benefico de personas con discapacidad



## 8.- ATENCIÓN A GRUPOS PRIORITARIOS

### 8.3.-PRESUPUESTO: IMPLEMENTACIÓN DE SERVICIOS DE ADULTOS MAYORES;

CONVENIO PRESUPEUSTO	APORTE GAD PARROQUIAL	APORTE MIES	VALOR TOTAL PROYECTO
ESTIMADO	\$ 3.148,74	\$12.783,76	\$ 15.932,50
DEVENGADO	\$3.011,38	\$ 12.140,66	\$15.152,04

### **PRESUPUESTO DEVENGADO \$ 3.011,38**

#### **DESCRIPCIÓN DEL PROYECTO**

Número de unidades: 1

Tutora: GERONTOLOGA MILDRED GONZALEZ

Cantidad de beneficiados: 44 personas

#### **OBJETIVO DEL PROYECTO:**

Generar procesos inclusivos de adulto mayor a través de los servicios de atención y cuidado, que permitan la recuperación, mantenimiento y desarrollo de las habilidades funcionales de este grupo de edad y la construcción de nuevos imaginarios sociales sobre el envejecimiento y la comunidad.

#### **Cumplimiento de actividades**

- ✓ Actividades de recreación: día de la familia. Día del adulto mayor
- ✓ Actividades cognitivas, funcional, social y de salud previa evaluación gerontológica.
- ✓ Talleres de emprendimiento con en actividades manuales.
- ✓ Planificación con adulto mayor, comité de familia y comité de cuidadores.
- ✓ Se realizan visitas a domicilio de las personas adulto mayor.
- ✓ Entrega de camisas de identificación a usuario, materiales de oficina, kit de promotor y trajes de bioseguridad como contraparte del Gad.

### **ANEXO ACTIVIDADES ADULTO MAYOR**



19. Actividades coordinadas en beneficio de los Adulto Mayores de la parroquia .



**9.- PROYECTO: FOMENTO DE CAPACIDADES Y ACCESO A LA TECNOLOGIA; PRESUPUESTO \$ 1.215,95**

**INFOCENTRO ATAHUALPA: IMPRESORA, MATERIALES DE OFICINA Y ASEO**

El Gad Parroquial mantiene convenio con el Ministerio de Telecomunicaciones (MINTEL) por el servicio Infocentro Atahualpa; que ha permitido reducir la brecha digital; logrando que tantos niños, jóvenes y adultos puedan acceder a todas las Tecnologías de Información y Comunicación (tic) de manera oportuna, rápida y sobre todo gratuita. Como contraparte el Gobierno Parroquial debe dar un aporte al Infocentro "Atahualpa"; y es por eso que adquiere 1 impresora EPSON tinta continua, se da mantenimiento preventivo y correctivo a las 7 computadoras, se habilitan 2 computadoras que estaban arrimadas por falta de fuentes de poder y se instala cámaras; además se dota de materiales de aseo y oficina para mejorar el funcionamiento del centro, requerimientos por un valor total de \$ 1.215,95; El Infocentro Atahualpa beneficia a más de 8.687 usuario al año.



20.- Entrega de impresora nueva, materiales de aseo, mantenimiento preventivo y correctivo de pc.8697 usuarios se benefician al año.

**10.- PROYECTO: CONSTRUCCIÓN Y MEJORAMIENTO DE ESPACIOS PÚBLICOS PRESUPEUSTO TOTAL \$9.685,05**

**10.1.- MATERIALES DE ASEO Y OFICINA PARA LA CANCHA SINTÉTICA; \$238,17**

Una cancha sintética bien cuidada garantiza una durabilidad y buena apariencia por lo que es bueno darle el buen mantenimiento a diario y es por eso que se hizo el requerimiento de materiales de aseo y materiales de oficina, adquisición de 6 blocks de recibos 1/4 100x3.



21.- Contenedores de colores y materiales de aseo, Ademas de talonarios que se utilizan para el alquiler de la cancha sintética.



## 10.2.- ADECUACIÓN Y REPARACIÓN DEL PARQUE ELOY ALFARO DE LA PARROQUIA ATAHUALPA

Proyecto que consistió en dar mantenimiento al parque Eloy Alfaro del barrio del mismo nombre, actividades realizadas: mantenimiento y reparación del parque; mantenimiento de piso del parque, reparación y mantenimiento de glorieta, césped sintético, pintada de juegos infantiles, reparación y pintada de cerramiento, mantenimiento y pintada de piedra de enchape, se arregló la puerta de ingreso. El tiempo de mantenimiento fue de 15 días y la empresa que estuvo a cargo fue MOTACOM. El 1 de diciembre el barrio Eloy Alfaro recibe el parque y su reapertura PRESUPUESTO \$ 6.395,86



22.- Mantenimiento Parque Eloy Alfaro del barrio del mismo nombre

## 10.3.-URBANIZACIÓN Y EMBELLECIMIENTO DEL PARQUE CENTRAL

Se mejoró y se realizó ornamentación al parque central de la parroquia con la finalidad de que los niños que visiten este espacio físico puedan divertirse junto a su ser querido (juegos en el piso); dibujos como serpiente de números, espiral con letras del abecedario, laberintos, nombres de los días de la semana entre otras fueron uno de los juegos escogidos. La mentalizadora de la idea fue la Dra. Alexis Vera. PRESUPUESTO \$500.



23.-Juegos pintados alrededor de la vereda del parque central para niños de la comunidad





**10.4.- ADQUISICIÓN DE SERVICIO DE MANTENIMIENTO Y REPARACIÓN DE ESTRUCTURAS METÁLICAS DE CARPAS Y TABLEROS DE PROYECTO CONSTRUCCIÓN Y/O MEJORAMIENTO DE ESPACIOS PÚBLICOS DE LA PARROQUIA ATAHUALPA (MANTENIMIENTOS ESTRUCTURAS DE BÁSQUET DEL BARRIO CENTRAL) \$1.509,36**

En el mes de julio autoridades del Gad Atahualpa deciden direccionar recursos para el mantenimiento de 7 carpas que por el uso los tubos estaban desoldados y las lonas descocidas; así también como un par 1 par de arco metálicos de básquet dañados por el pasar del tiempo, ubicados en el barrio central de la localidad. Dentro de las actividades realizadas fueron, logística de traslado del arco y carpas al lugar de reparación y viceversa, elaboración de nuevos tableros, pintada de ambos aros, soldada de arco y reducción de la altura. El mantenimiento que beneficia a más de 20 familias tiene como objetivo reactivar este deporte e incentivar al ejercicio físico a vecinos de este sector. El día viernes 1 de octubre fueron entregadas reparadas y sin novedad.



*24.- Mantenimiento a las estructuras metalicas en el barrio central de la localidad*

**10.5.-HONORARIOS DEL ING CIVIL**

Se contrató los servicios profesionales del Ing. Civil Jaime Alexander Suárez Muñoz para proyecto de mejoramiento de aceras, adoquinados de las calles Bolívar Panchana correspondiente al mes de noviembre del 2021; Presupuesto \$1.041,66;



*25.- Contrato de servicios profesionales para proyectos Gad Atahualpa*



## 11.- PROYECTO: GESTION ADMINISTRATIVA; PRESUPUESTO TOTAL \$25.101,10

### 11.1.- REMUNERACION PROMOTORA DE VINCULACION CIUDADANA

En el mes de julio se contrata a la promotora de vinculación ciudadana con la finalidad de que sirva de apoyo en la parte administrativa las potencialidades del sector artesanal y mantener informado a la comunidad de las principales actividades del GAD parroquial. Las actividades que realizaba eran: Logística Expo Atahualpa 2021, compras públicas, manejo de redes sociales, seguimiento PDYOT, Plan Operativo Anual, valores pendientes de pago SRI y la función principal de estar vinculada para trabajar con todos los proyectos que al Gad Parroquial asuma desde Julio hasta diciembre del 2021. El presupuesto fue de **\$ 4.771,87**



26.- Contratación de promotora de vinculación ciudadana Ing. Diana Soriano Borbor de Julio a Diciembre del 2021

### 11.2.- EQUIPOS, SISTEMA Y PAQUETE INFORMÁTICO; PRESUPUESTO \$4.243,80

(2 IMPRESORAS \$741,70; 3 TELF. INALAMBRICOS \$105; 1 LAPTOP \$1.006,50; 3 PC VOCALES \$2.390,60)

En el mes de marzo se adquiere 2 impresoras Epson 4160 de tinta continua para uso administrativo y servirán de ayuda al buen funcionamiento de actividades de oficina que diariamente realiza el Gad Atahualpa a la comunidad. Una impresora es instalada en recepción y la otra en la oficina de la secretaria / tesorera de la CBA. Elina González.

Se compraron 3 teléfonos inalámbricos Panasonic color negro para oficina del Gad Atahualpa distribuidos así; 1 para oficina del presidente; 1 para recepción y 1 para oficina de la secretaria/tesorera.

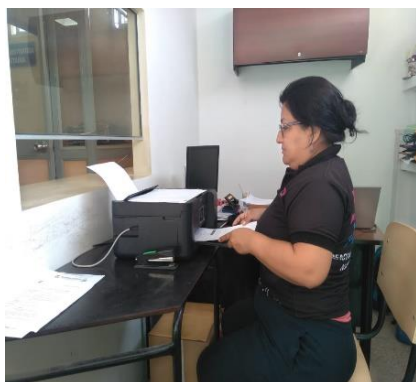

27.- Impresoras para uso administrativo

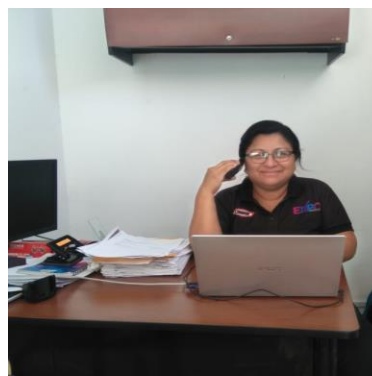

28.- Teléfonos inalámbricos para uso administrativo en el Gad Atahualpa



El 29 de abril del 2021, se adquiere un portátil para facilitar los procesos en el área administrativa en especial de los procesos contables del GAD Atahualpa, con los siguientes detalles:

MARCA ASUS, MODELO X4095, INTEL CORE I5-103561, decima generación 14' fhd, 256gb, pcie ddr4. 12 gb, wifi, usb, teclado español, color silver por un valor de \$1.006,50 (INCLUIDO IVA)

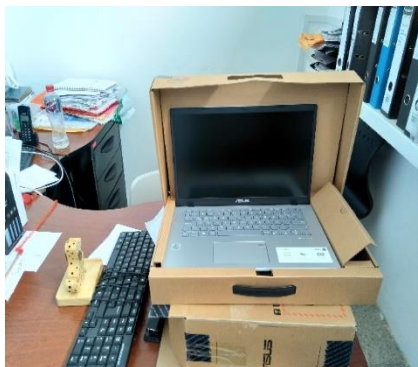

*29.- Compra de una laptop décima generacion para agilizar proceso dentro del Gad Parroquial*

Compra de equipos informáticos para oficina de los vocales en septiembre; 2 CPU INTI3-10GEN-SSD 240GB-RAM DDR4 8GB-WIN-10PRO -incluye teclado, mouse parlante. sistema operativo y aplicaciones base; 1 CPU INTI5-10GEN-SSD 240GB/w10p, extra disco duro, además se entregaron cable hdi xtech 1.8m, cable de poder xtech pc 1.8 m; mouse inalámbrico, 3 teclado inalámbrico USB logitech,3 monitor Lg led 19,5 plg. Se instalaron los programas utilitarios básicos Word, Excel, Power Point y Adobe Acrobat Reader DC (ver pdf) por un valor de \$2.390,60



*30.- Los vocales tienen computadora con internet para sus gestiones.*



### 11.3.- MAQUINARIA Y EQUIPOS (AMPLIFICACIÓN)

En víspera a la Expo Atahualpa 2021(mes de noviembre) y con la finalidad de tener logística propia de amplificación los vocales deciden adquirir, 2 bajo amplificador ultra souns 1200 w. a, 2 medio amplificado 15"kw15 ultra souns, 1 consola soundcraft 12c, 2 micrófono inalámbrico GMI doble iwm5537, 2 cable canon 15 m, 2 cable canon 3m y 2 pedestal bajo adquirido en la ciudad de Guayaquil, por un valor total de \$2.321,43.

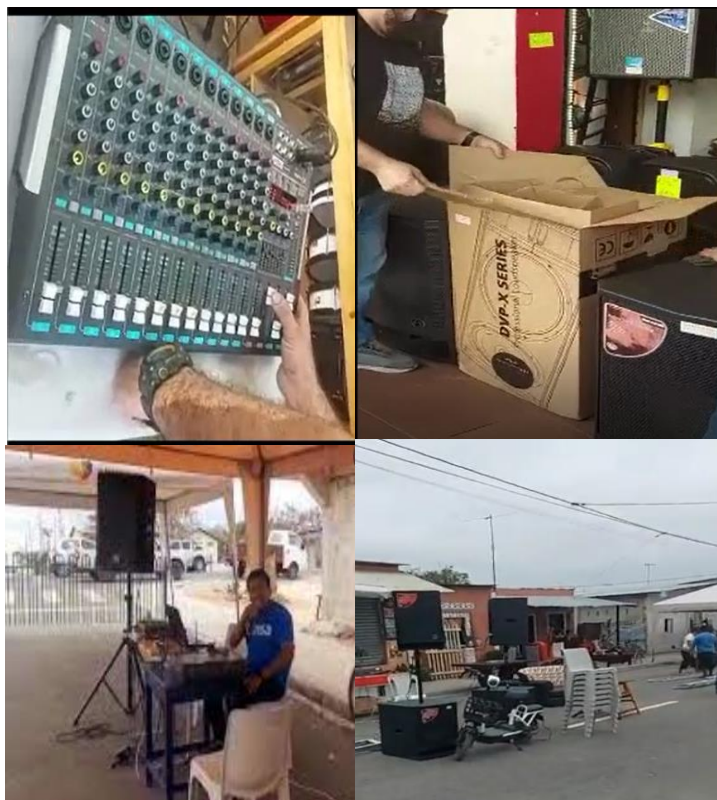

31.- Equipos de Amplificación para logística de eventos.



#### 11.4.-MOBILIARIO (CARPAS, SILLAS, MESAS) \$5.284;

En cada evento de feria siempre se alquilaba carpas es así que en septiembre el pleno del Gobierno Parroquial decide comprar 10 carpas de 7 X 4 con tubos galvanizadas, lonas de alta frecuencia no cocida ni pegada que sirva como logística para este tipo de actividades. Además, se hizo el requerimiento de 100 sillas Montecarlo altura 89 cm ancho 49 cm de color beige y 2 mesas de plástico plegables de 180 x 74 color blanco que servirán para uso de actividades que realice el Gad Parroquial, así como también para ceder en calidad de préstamo cuando la comunidad lo necesite.



32.- Compra de carpas, sillas y mesas para la logística del Gad Atahualpa.

#### 11.5.-CONTRATACIÓN DE SERVICIO DE CAPACITACIÓN DE FORMACIÓN DEL LIDERAZGO RURAL DE LA PARROQUIA ATAHUALPA, PARA FORTALECER Y CONSOLIDAR SUS CAPACIDADES Y APORTAR AL DESARROLLO COMUNITARIO. \$2.480,00

Proyecto con el objetivo generar capacidades de liderazgo que aporten al desarrollo de la parroquia Atahualpa, dirigida a jóvenes de la parroquia Atahualpa, líderes barriales y comunidad en general. La capacitación se la realizó en la sala de eventos del Gad Atahualpa un total de 40 horas de capacitación. Algunos temas impartidos fueron: Derechos humanos y liderazgo, gestión social, desarrollo comunitario, pensamiento crítico, intercambio de experiencias. La empresa VIEMPSA fue la encargada del taller dictado según cronograma y diseño curricular.



33.-Capacitación sobre liderazgo a la comunidad en general



## 11.6.- PROYECTO: CONTRATACIÓN DE SERVICIO PARA ADECUACIÓN DE SITIOS IDONEOS PARA EL DESARROLLO DE ACTIVIDADES ADMINISTRATIVAS Y DE GESTIÓN DE LOS VOCALES DEL GAD PARROQUIAL ATAHUALPA, DEL PROYECTO GESTIÓN ADMINISTRATIVA. PRESUPUESTO \$6.000,00

Este proyecto cuyo objetivo fue adecuar sitios idóneos para el desarrollo de actividades administrativas y de gestión de los vocales del Gad parroquial Atahualpa fue planificado realizarlo en 4 días. Se instalaron 6 espacios de trabajo: 4 espacio individuales para los vocales, 1 para las técnicas de proyecto sociales de Adulto Mayor y Discapacidad y 1 espacio para reuniones, cada una con su respectiva toma eléctrica y conexión a internet, en el área de la planta baja del edificio del Gad Parroquial, 55 metros cuadrados de instalación. (ver figura) El pago por los servicios adquiridos se realizará contra entrega de la totalidad del servicio, una vez suscrita el acta de Entrega y Recepción, previa presentación de la factura correspondiente e informe de satisfacción tanto del proveedor como del administrador del contrato.



34.-Adecuación a las oficinas de los Vocales e instalación de puntos de red y cableado eléctrico.

## 12.- PROYECTO: CONSULTORIA, ASEORIA E INVESTIGACIÓN ESPECIALIZADA PDYOT.

Propuesta para ordenar la gestión de nuestro territorio a través del PDYOT; luego de una resolución previa a reunión con los vocales principales del Gad Atahualpa se contrata a la consultora VIEMPSA de la provincia de Santa Elena para que sea la encargada de ejecutar el proyecto por un valor total de \$19.040; El proyecto en mención al finalizar el año 2020 tuvo un avance del 80% y el valor cancelado durante ese año fue de \$ 15.067.80 (INCLUIDO IVA). Para inicio del año del 2021 se finalizó con el pago del restante 20 % (**\$ 3.972,20**). El producto final consta de los siguientes documentos: Diagnóstico, Propuesta y Modelo de Gestión, Informe de Evaluación, Informe de Mapeo de Actores. **PRESUPUESTO: \$ 19.040,00;**



35.- consultora VIEMPSA brindando capacitaciones a los actores sociales y la encargada de realizar el PDyOT



### **13.-PROYECTO: DISEÑO Y PRESUPUESTO PARA LA CONSTRUCCIÓN DEL CENTRO DE EXPOSICIÓN ARTESANAL “EL IMPERIO DEL MUEBLE”, UBICADO EN LA PARROQUIA ATAHUALPA, CANTÓN SANTA ELENA, PROVINCIA DE SANTA ELENA.**

Proceso realizado el 4 de diciembre del 2021 por contratación directa mediante resolución PAC – GADPRA-01-2020 y partida presupuestaria 73.06.05 se canceló en el 2021 a la empresa MOTACON SOCIEDAD CIVIL Y COMERCIAL S.C.C; **Presupuesto \$4.480,00;**



*36.-Diseño de cómo sería el Centro de Exposicion Artesanal “ El Imperio del Mueble”*

**A- CUENTAS POR PAGAR;  
LOS SIGUIENTES PROCESOS FUERON INICADOS EN EL AÑO 2021 CANCELADOS Y TERMINADOS EN EL 2022.**

**A1.- PROYECTO: MEJORAMIENTO DE ACERAS ADOQUINADO DE LA CALLE BOLIVAR PANCHANA Y MANTENIMIENTO DEL EDIFICIO DEL GOBIERNO AUTONOMO DESCENTRALIZADO PARROQUIAL RURAL DE ATAHUALPA; \$24.998.51;**

#### **MEJORAMIENTO DE ACERAS, ADOQUINADO DE LA CALLE BOLIVAR PANCHANA**

Se concluyó con 5 cuadras de aceras de la calle Bolívar Panchana hasta la intersección de la avenida Guayaquil, se realizaron trabajos de mantenimiento a 6 aceras de este sector (ver figura 38).



*38.- Mantenimiento de las 6 aceras y bordillos- calle Bolivar Panchana.*



De la misma manera, en esta misma calle había un tramo incompleto de adoquinado. Se realizó con éxito el respectivo mantenimiento. En este sector más de 20 familias se beneficiaron con esta obra. Con el arreglo de esta calle Bolívar Panchana mejorará la circulación vehicular en Atahualpa. (ver figura 37).

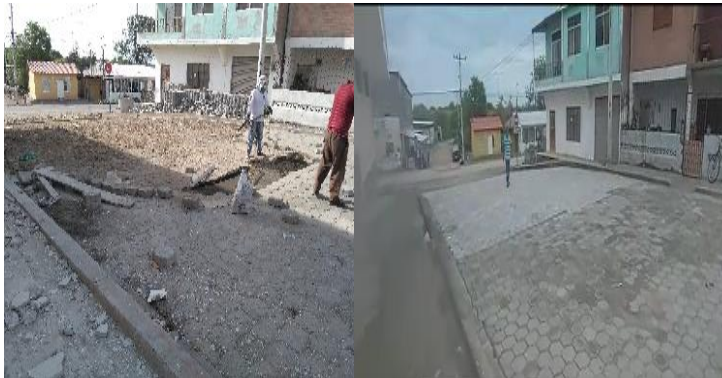

37.- Antes y después de la calle adoquinada, calle Bolívar Panchana.

### **MANTENIMIENTO DEL EDIFICIO DEL GOBIERNO AUTÓNOMO DESCENTRALIZADO PARROQUIAL RURAL DE ATAHUALPA:**

Por más de 20 años el edificio del Gad Parroquial en su parte externa no había tenido mantenimiento, en ocasiones de lluvia tenía el problema por filtración de agua ocasionado por su techado en mal estado, a tal punto de inundar la oficina de presidencia y área administrativa. En primera instancia se hizo el estudio respectivo logrando identificar el problema de filtración de agua; luego, se trabajó en el pintado por toda la parte externa e interna del edificio.



39.- El antes y después del GAD Parroquial Atahualpa

**A2.- RECUPERACIÓN IVA: VALORES RECAUDADOS POR DEVOLUCION IVA (SRI); VALORES QUE FUERON CRUZADOS CON DEUDA, IMPUESTOS MAS MULTAS E INTERESES OCASIONADOS POR INCUMPLIMIENTO DE OBLIGACIONES TRIBUTARIAS DE LA ADMISTRACIÓN ANTERIOR; \$24. 834,36**

***¡UN PLACER Y UN HONOR SERVIRLE A LA PATRIA...!***





## Gestiones

### 1.-GESTION: PARQUE ACUÁTICO Y CANCHA SINTÉTICA.

A pedido de la comunidad Atahualpense y luego de varias visitas al municipio de Santa Elena durante algunos meses finalmente en diciembre del 2020 se reciben las llaves del parque acuático y cancha sintética para que el Gad Parroquial administre esto bienes. De inmediato en enero del 2021 el Presidente Ing. Christian Soriano convoca a reunión con los líderes deportivos de Atahualpa para que le acompañen a inspeccionar los espacios físicos entregados y sean testigo del estado actual. Ambos centros necesitan mantenimiento y poseen planillas vencidas de luz y de agua. El presidente se compromete en su momento darle el respectivo mantenimiento. A la actualidad la cancha sintética esta activa y al día en los pagos, el parque acuático en los próximos meses ya se estaría comenzado los trabajos de mantenimiento.



1.- Entrega de llaves de la cancha sintética y parque acuático

### 2.-GESTIÓN: LA VOZ DE LOS TECHOS ATAHUALPA.

Este proyecto nace como iniciativa de la brigada de seguridad ciudadana quien plantea ejecutar actividades para acrecentar un fondo común y comprar los equipos necesarios para crear la voz de los techos en nuestra parroquia. El 21 de enero se recibió ayuda por parte del Prefecto José Daniel Villao de 4 bocinas y la comunidad Atahualpense donó varios rollos de cable que se necesitaban para poder cerrar el circuito de 8 bocina instaladas de manera estratégicas en varios barrios de la comunidad.



2.- Bocinas para proyecto "La Voz de los Techos Atahualpa"



### 3.-GESTIÓN: ÁRBOLES DE TAMARINDO

El 23 de febrero en las instalaciones del GAD parroquial se entregaron 200 árboles de tamarindos gestión coordinada con prefectura. Las personas beneficiadas hicieron el compromiso en sembrarlos y cuidarlos.



3.-Entrega de 200 árboles de tamarindo para la Parroquia Atahualpa

### 4.-GESTIÓN: MASCARILLA AL SECTOR ARTESANAL

En el mes de marzo del 2021 el sector artesanal fue beneficiado con 10 cajas de mascarillas gestión realizada a través del Gad Atahualpa y la empresa Pacipetrol. El presidente del Gad realizó la entrega al presidente de los artesanos Sr. Pablo Vera.



4.- Entrega de mascarillas al presidente de los artesanos



## 5.-GESTIÓN: ENTREGA DE CERTIFICADOS DE RESIDENCIA.

La mañana del miércoles 17 de marzo en las instalaciones del Gad Parroquial luego de un compromiso interinstitucional GAD ATAHUALPA-AGUAPEN se hizo la entrega de 150 certificado de residencia documento que ayudaría a los habitantes de la comunidad poder beneficiarse con un medidor de agua. El evento contó con la presencia del Gerente de Aguapen Ing. Vinicio Luna y el Lcdo. José Soriano Vocal principal. Además, la móvil de aguapen hizo el cobro de planillas y otros servicios.



5.-Entrega de certificado de residencia valido para sacar medidor de agua.

## 6.-GESTIÓN: PRUEBAS RAPIDAS COVID Y BRIGADAS DE FISIOTERAPIAS Y BRIGADAS MEDICAS (FEBRERO, ABRIL Y MAYO)

En febrero del 2021 se realizó la primera brigada de fisioterapia del año desde las 8:30 de la mañana fue la atención a cargo del Profesional Lenin Narváz quien trabajo para Aliviar el dolor, mejorar el movimiento muscular y ayudar a las más de 100 personas a retomar sus actividades diarias. También el jueves 1 de abril se realizaron 200 pruebas rápidas de covid a los habitantes de la comunidad, la atención fue desde las 9:30 hasta la 13:00 pm. Ambas actividades fueron coordinadas con la prefectura. Finalmente, el 13 de mayo se realizó una brigada médica en coordinación del grupo Emmanuel, FUNVIVAL y GAD Parroquial. Se realizaron Exámenes oftalmológicos pruebas rápida covid, medicina general, vitaminización y electrocardiograma, la atención fue desde las 10:00 am hasta las 16:00 pm.



6.- Flayer de publicidad para las brigadas de ayuda para la comunidad



## 7.-GESTIÓN BUS DE PREFECTURA PARA TRASLADO ADULTOS MAYORS- VACUNA COVID

El 26 de mayo el vocal Lcdo. José Soriano y el presidente Christian Soriano hicieron la gestión del bus de la prefectura para que 45 adultos mayores de la Parroquia Atahualpa visitaran el centro oftalmológico en ballenita y se pueden beneficiar con la vacuna contra el covid-19. El viaje fue de ida y regreso, al final las personas vacunadas al bajaban agradecimiento al prefecto José Daniel Villao por tan noble ayuda.



7.- Llegada sin novedad de las adultos mayores luego de recibir vacunas contra covid-19

## 8.-GESTIÓN: PROYECTO SEMILLAS PARA HUERTO FAMILIAR

En el mes de junio se entregaron semillas de ciclo corto a más de 60 familias gracias a la coordinación con Gobierno Provincial y su líder prefecto José Daniel Villao. La entrega se lo realizó en el salón de evento del Gad parroquial a las 10 de la mañana.



8.-Entrega de semillas del proyecto huerto familiar

## 9.-GESTIÓN: OBSEQUIOS POR EL DÍA DEL NIÑO

El 1 de junio con la finalidad de brindarle una sonrisa a los infantes, el Gad Atahualpa realizó el evento por el día del niño vía Facebook a través nuestra página principal. Se gestionaron camisas, pelotas, juguetes, cake y demás premios sorpresas que fueron donados a los niños que se acercaban al salón y a los seguidores de la página de Facebook.



9.-Evento en el salón del Gad Parroquial por el día del niño.



## 10.-GESTIÓN: LIMPIEZA SECTOR CEMENTERIO-ALBARRADA Y MANTENIMIENTO CAMINO A CUCURUCHO.

El 19 de julio mediante oficio se gestionó maquinaria a prefectura con la finalidad de limpiar un botadero de basura por el sector de cementerio. Dicha actividad fue supervisada por el presidente. Se solicitó una maquinaria para hacer limpieza en el trayecto cementerio a la albarrada para alejar más el botadero, al cementerio se dio mantenimiento en todo el costado. Retroexcavadora y 2 volquetas desde las 8 hasta las 4 de la tarde. Refrigerio 2 días de intervención. También a través de prefectura se consiguió maquinaria pesada para dar mantenimiento al camino por el sector de los pozos vía a cucurucho a pedido de los comuneros de la parroquia.

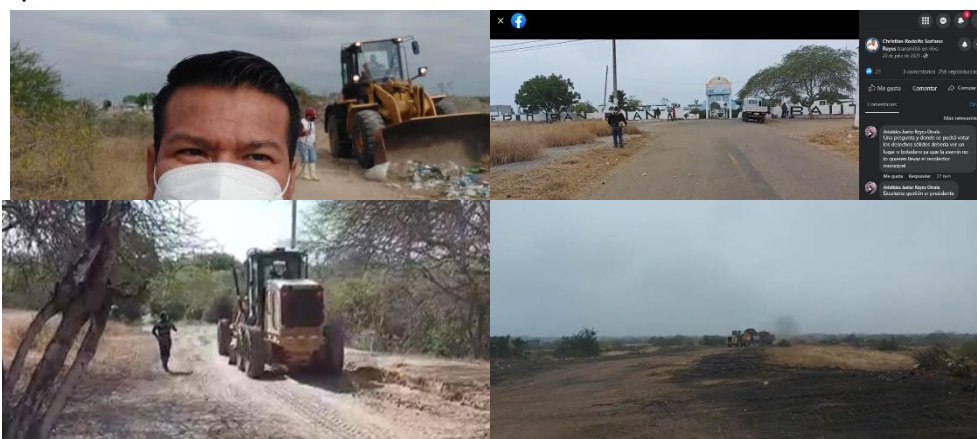

10.- Limpieza via al cementerio – albarrada y mantenimeinto via a cucurucho

## 11.-GESTIÓN: ESCUTER PARA BRIGADISTAS COMUNITARIOS.

El 2 de septiembre se logró gestionar a través de la prefectura 2 escúter que servirán a los 15 brigadistas comunitarios hacer rondas nocturnas y precautelar la seguridad de la ciudadanía Atahualpense. La entrega lo hizo personalmente el Tecnólogo José Daniel Villao al Ing. Christian Soriano e inmediatamente en la noche fueron estrenadas. Para el trabajo de la seguridad de los Atahualpense monitores en las noches los fines de semana. Los Brigadistas prestan ayuda cuando se presentan inconvenientes dentro de la localidad.



11.-Entrega de 2 escúter para la parroquia Atahualpa



## 12.-GESTIÓN: PINTURA PARA DUEÑOS DE MUEBLERIAS EN LA VÍA PRINCIPAL

El 14 de septiembre en las instalaciones del Gad Parroquial y en coordinación con pinturas CÓNDROR se logró gestionar galones de pinturas que fueron entregados a los dueños de mueblerías ubicadas en la vía principal o entrada de la parroquia con mira a la nueva Expo Atahualpa 2021. El presidente, Ing. Christian Soriano hizo inspección y entrega personalmente de cada galón de pintura. Solicitar pinturas para mejorar locales en la avenida principal de la parroquia Atahualpa. Promedio de galones

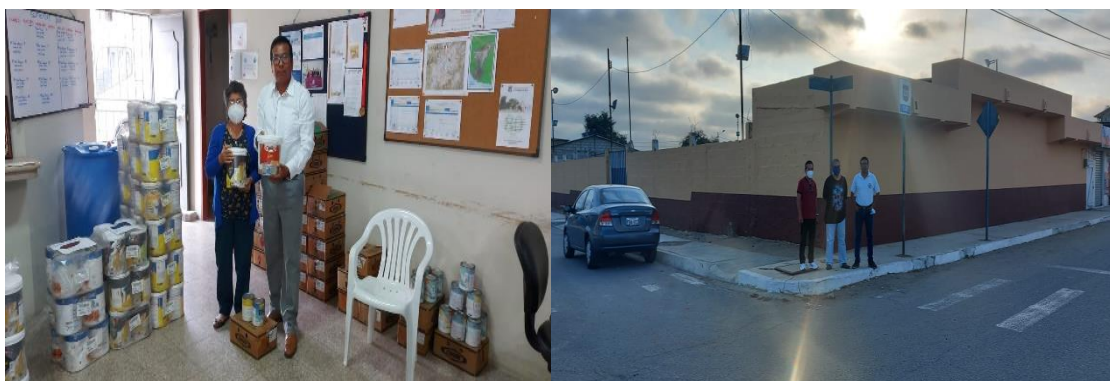

12.- Donacion de pinturas a artesanos que tiene muebleria en la avenida pricipal de la parroquia

## 13.-GESTIÓN: KIT DE ALIMENTOS POR CONAGOPARE

El 24 de septiembre se hizo la entrega de 100 kits de alimentos por parte de la Iglesia de los Santos de Jesucristo de los últimos días para ayudar a los más necesitados de la parroquia. El evento contó con la presencia del presidente Ing. Christian Soriano; el equipo técnico de CONAGOPAE liderada por su presidente Lcda. Mishell de la cruz; el líder eclesiástico, Johnny Naranjo; Vocal José Soriano Pilozo y Obstetrix María Clemente. Gestión de Mishell y como Gad salimos beneficiaos y se entregó a las familias más necesitadas de la parroquia Atahualpa



13.-kit de alimentos para la Parroquia Atahualpa



## 14.-GESTION: REPOTENCIACIÓN DE LAMPARAS EN ATAHUALPA

El 13 de octubre desde las 10:00 am hasta las 18:00 personal de CNEL en coordinación con el GAD Atahualpa y durante 3 días de ejecución lograron repotenciar cerca de 60 lámparas públicas que fueron habilitadas en toda la parroquia gracias a la gestión que se hizo entre el Gad Parroquial y CNEL en víspera de la feria del Mueble en noviembre.



14.-Mantenimeintos de lámparas públicas en la parroquia Atahualpa

## 15.-GESTIÓN: TALLER GRATUITO DE PANADERIA

El 16 de diciembre en coordinación con prefectura se realizó el taller gratuito teórico y práctico de panadería y pastelería, se inscribieron 60 personas solo con la cedula que aprendieron desde cero la elaboración de un pan enrollado hasta pan de pascua, también aprendieron como hacer cake y dulces.



15.-Curso gratuito teórico y práctico de panaderia y pasteleria

## 16.-GESTIÓN: ENCENDIDO DEL ÁRBOL DE NAVIDAD.

El 15 de diciembre en el parque central de la localidad se realizó el encendido del árbol evento que por segundo año consecutivo se lo realizó junto a los vocales, directivos del consejo pastoral e invitados especiales. El evento empezó a las 9 de la noche, el padre de la localidad John Mery y el arquitecto Pedro Orrala representantes de la iglesia y del consejo pastoral ayudaron en esta actividad.



16.- Encendido del árbol en Atahualpa – Parque Central de la Localidad



## PROCESOS DE CONTRATACIÓN PÚBLICA

Dentro del Plan Anual de Contrataciones 2021, el GAD Parroquial de Atahualpa, planificó a inicios del año, la publicación de un total de 174 procesos considerando también las ínfimas cuantías; de los cuales 174 procedimientos fueron publicados, dando como resultado el 100% de cumplimiento de la planificación. A continuación, se muestra un resumen de todas las contrataciones realizadas por el GAD, durante el año 2021:

TIPO DE PROCESOS	CANTIDAD	MONTO
Ínfima Cuantía	78	\$ 51.241,56
Catálogo Electrónico	96	\$ 5.166.62
<b>TOTAL</b>	<b>174</b>	<b>\$56.408.18</b>

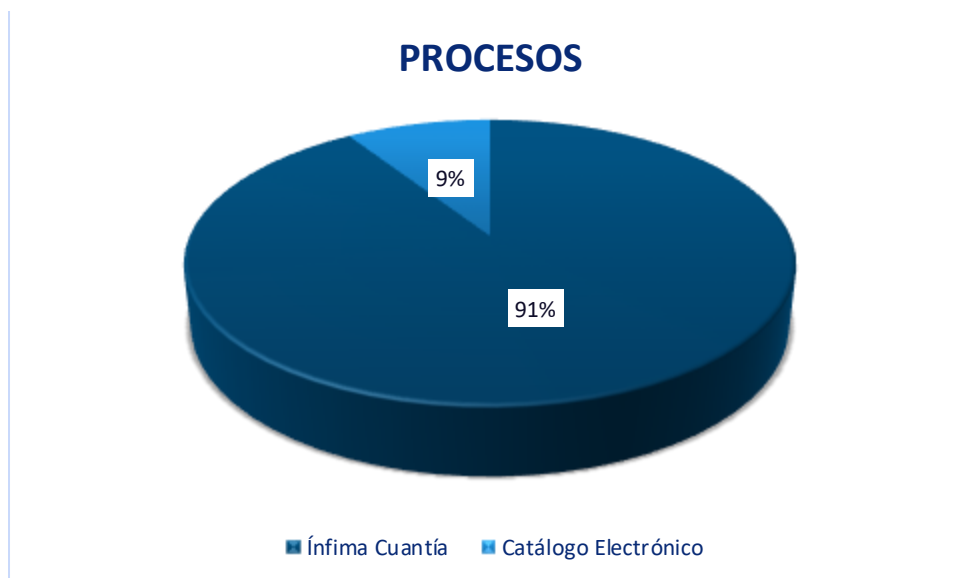





## PROCESOS Y PRODUCTOS REALIZADOS PARA EL EVENTO DE RENDICIÓN DE CUENTAS

A continuación, se presentan las acciones seguidas en cada una de las fases del proceso de rendición de cuentas, desde la conformación del equipo responsable hasta el llenado y entrega del formato final de rendición de cuentas al Consejo de Participación Ciudadana y Control Social.

RENDICIÓN DE CUENTAS			
PROCESO	PROCESO DE RENDICIÓN DE CUENTAS	PONGA SI O NO	DESCRIBA LA EJECUCIÓN DE ESTE MOMENTO
<b>FASE 1: Planificación y facilitación del proceso desde la asamblea ciudadana.</b>	1. La Ciudadanía / Asamblea Local Ciudadana presentó la Matriz de Consulta Ciudadana sobre los que desea ser informada.	SI	PREVIA REUNION EXTRAORDINARIA Y MEDIANTE ACTA QUEDO REGISTRADO QUE EL CONSEJO DE PLANIFICACION LOCAL EXPUSO UN TEMA RELEVANTE DEL CUAL DEABA SER INFORMADA.
	2. La instancia de participación del territorio / GAD creó el equipo técnico mixto y paritario (ciudadanos y autoridades/técnicos del GAD) que se encargará de organizar y facilitar el proceso.	SI	REUNION PRESIDENTE, VOCALES DEL GAD PARROQUIAL ATAHUALPA Y EL CONSEJO DE PLANIFICACION LOCAL
	3. El equipo técnico mixto y paritario (ciudadanos y autoridades/técnicos del GAD) conformó dos subcomisiones para la implementación del proceso: una liderada por el GAD y una liderada por la ciudadanía / Asamblea Ciudadana.	SI	SE CONFORMO DOS SUBCOMISIONES UNA LIDERADA POR PRESIDENTE, VOCAL Y SECRETARIA /TESORERA Y LA OTRA POR LA VICPEREDIDENTA Y LOS 3 MIEMBROS DEL CONSEJO DE PLANIFICAION LOCAL
<b>FASE 2: Evaluación de la gestión y redacción del informe de la institución.</b>	1. La Comisión conformada por el Equipo técnico Mixto liderada por el GAD realizó la evaluación de la gestión institucional.	SI	SE ENVIO DOCUMENTACION DIGITAL DE PDYOT Y POA A LOS MIEMBROS DE LA COMISION LOCAL PARA QUEN EVALUEN LA GETSION INSTITUCIONAL
	2. La comisión liderada por el GAD redactó el informe para la ciudadanía, en el cual respondió las demandas de la ciudadanía y mostró avances para disminuir brechas de desigualdad y otras dirigidas a grupos de atención prioritaria.	SI	ESTA INFORMACION ES DE ACORDE A LO ENVIADO POR SEMPLADES



	2. La comisión liderada por el GAD llenó el Formulario de Informe de Rendición de Cuentas establecido por el CPCCS.	SI	MODELO DE INFORME SE LO DESCARGO DE LA PAGINA DE LA PAG WEB DEL CPCCS. SE LLENO EL FORMULARIO DE RENDICON DE CUENTAS 2019 ESTABLECIDO POR EL CONSEJO DE PARATCICIACION CIUDADANA Y CONTROL SOCIAL
	3. Tanto el informe de rendición de cuentas para el CPCCS (formulario), como el informe de rendición de cuentas para la ciudadanía fueron aprobados por la autoridad del GAD.	SI	EL INFORME Y EL FORMULARIO FUERON APROBADOS POR EL PRESIDENTE Y LOS VOCALES EN UNA REUNION EXTRAORDINARIA
	4. El GAD envió el informe de rendición de cuentas institucional a la Instancia de Participación y a la Asamblea Ciudadana.	SI	1 DIA
<b>FASE 3: Evaluación ciudadana del informe institucional.</b>	1. El GAD difundió el Informe de Rendición de Cuentas a través de qué medios.	SI	REDES SOCIALES
	2. El GAD invitó a la deliberación pública y evaluación ciudadana del informe de rendición de cuentas a los actores sociales del Mapeo de Actores que entregó la Asamblea Ciudadana.	SI	SE INVITO A LOS ACTORES SOCIALES Y LA REUNION SE LA HIZO EN EL SALON DE ACTO DEL GAD PARROIAL CUMPLIENDO LOS PROTOCOLOS DE BIOSEGURIDAD
	3. La deliberación pública y evaluación ciudadana del informe institucional se realizó de forma presencial	SI	SE LA REALIZÓ DE FORMA PRESENCIAL CON LIDERES BARRIALES Y POR PRIMERA VES SE TRASMITIO EN VIVO A TRAVEZ DE LAS REDES SOCIALES COMO LOS ESTABELCIÓ EL CPCCS.
	4. La Asamblea Ciudadana / ciudadanía contó con un tiempo de exposición en la Agenda de la deliberación pública y evaluación ciudadana del Informe de rendición de cuentas del GAD?	SI	SE REALIZÓ UNA AGENDA DE RENDICIÓN DE CUENTAS. 30 MINUTOS PRESIDENTE (VOCAL 1) 15 MINUTOS VOCAL 2 15 MINUTOS VOCAL 3 15 MUNITOS VOCAL 4 15 MINUTOS VOCAL 5
	5. Una vez que la Asamblea Ciudadana / Ciudadanía presentó sus opiniones, la máxima autoridad del GAD expuso su informe de rendición de cuentas	SI	EL PRESIDENTE EXPUSO EN UN TIEMPO DE 30 MINUTOS EL INFORME DE RENDICION DE CUENTAS



	6. En la deliberación pública de rendición de cuentas, la máxima autoridad del GAD respondió las demandas ciudadanas?		NO APLICA
	7. En la deliberación pública de rendición de cuentas se realizaron mesas de trabajo o comisiones para que los ciudadanos y ciudadanas debatan y elaboren las recomendaciones para mejorar la gestión del GAD		NO APLICA
	8. La Comisión liderada por la ciudadanía -recogió las sugerencias ciudadanas de cada mesa que se presentaron en Plenaria?	SI	CADA SUGERENCIA DE LOS CIUDADANOS ES RECOGIDA EN UNA HOJA PARA SER LEIDA PUBLICAMENTE, PREVIO A LA SELECCIÓN SEGÚN NECESIDAD O COMISION
	9. Los representantes ciudadanos / Asamblea ciudadana firmaron el acta en la que se recogió las sugerencias ciudadanas que se presentaron en la Plenaria.		NO
<b>FASE 4:</b> <b>Incorporación de la opinión ciudadana, retroalimentación y seguimiento.</b>	1. El GAD elaboró un Plan de trabajo para incorporar las sugerencias ciudadanas en su gestión.		NO
	2. El GAD entregó el Plan de trabajo a la Asamblea Ciudadana, al Consejo de Planificación y a la Instancia de Participación para su monitoreo.	SI	SE RECEPTO LA FIRMA DE LOS ASISTENTES DONDE DAN A CONOCER SUS SUGERENCIAS



## INVITACIÓN A EVENTO DE RENDICIÓN DE CUENTAS

A continuación, se muestra la invitación al evento público de rendición de cuentas, misma que fue difundida a través de las redes sociales de la entidad.

The poster features the GAD Parroquial Atahualpa logo at the top center. Below it, the text reads: **GAD PARROQUIAL ATAHUALPA**. The main title is **RENDICION DE CUENTAS 2021**, with 'RENDICION DE CUENTAS' in blue and '2021' in red. The event details are: **FECHA:** VIERNES, 15 DE ABRIL DE 2022; **HORA:** 10:00 AM; **LUGAR:** SALÓN DE EVENTOS DEL GAD PARROQUIAL. A Facebook link is provided: **SIGUENOS POR FACEBOOK :** <https://www.facebook.com/gadatahualpase>. The slogan at the bottom is **¡UN PLACER Y UN HONOR SERVIRLE A LA PATRIA!**

The screenshot shows a Facebook post from the page 'GAD Parroquial Atahualpa'. The post content is a copy of the invitation poster shown above. The post is titled 'GAD Parroquial Atahualpa 2019-2023 está con Christian Rodolfo Soriano Reyes.' and was published by Jaime Bakanal on April 20 at 18:14. The post has 1,041 people reached, 69 interactions, and a distribution score of 0. It has been shared 11 times. On the left side of the screenshot, there are statistics for the page: 'Estadísticas' for the last 28 days (March 29 to April 25) showing 5,455 people reached (91% increase), 1,389 interactions (95% increase), 13 likes (94% increase), and 0 clicks on tagged products. A 'Configura tu página' section is also visible at the bottom left.



# REGISTRO DE ASISTENCIA A EVENTO DE RENDICIÓN DE CUENTAS



**PARROQUIA ATAHUALPA**  
GOBIERNO AUTÓNOMO DESCENTRALIZADO  
SANTA ELENA - ECUADOR  
REGISTRO OFICIAL 193  
Teléfono: 2907215



**REGISTRO DE ASISTENCIA**  
**RENDICIÓN DE CUENTAS**  
**PERIODO FISCAL 2021**

Día: VIERNES 22 DE ABRIL DE 2021

LUGAR: SALA DE EVENTOS DEL GAD PARROQUIAL

N	NOMBRES Y APELLIDOS	INSTITUCIÓN	NOMBRE / FIRMA
1	David Reyes Montero	Barrio 1 <sup>ro</sup> Enero	Barrio SAN JESÚ
2	Estel Yagual Borbor	Barrio 1 <sup>ro</sup> Enero	Estel Yagual
3	Asiana Rosales Cabezas	GAD Atahualpa	
4	Evelin Yagual Soriano	Barrio 1 <sup>ro</sup> Enero	Evelin Yagual
5	Leonel Yagual Somo	Barrio 1 <sup>ro</sup> Enero	Leonel Yagual
6	JORGE D. MAQUIE M.	BRIGADIA DE SEGURIDAD CIUDADANA	Jorge Maquie
7	Edwin Matthew Ordoñez	Barrio Eloy Alfaro	Edwin Ordoñez
8	Yomaira Jimbo Yagual	Club 10 de Agosto	Yomaira Jimbo
9	ALDO QUIJI ENDA	S DE JONSON	Aldo Quiji
10	JOHANNA BORBOR FIGUEROA	CDI AMIGUITOS DEL MAÑANA E1	Johanna Borbor P.
11	Mónica Lorena Villalba Soriano	Barrio Central / GRUPO EMPRESARIALES	Mónica Villalba
12	Nelly Y. Figueroa Reyes	C.D.J. AMIGUITOS DEL MAÑANA	Nelly Figueroa
13	Darionca P. Borbor Clemente	C.D.J. AMIGUITOS DEL MAÑANA	Darionca Borbor
14	Angelina González	Puntos del Encuentro	Angelina González
15	Mildred González	Envejecimiento Sano	Mildred González
16	Josue Puyos Figueroa	Visión Atahualpa	Josue Puyos
17	Diego Geledi Salazar	Gad Parroquia Atahualpa	Diego Geledi Salazar
18	Dennis Soriano González	Barrio 10 de Agosto	Dennis Soriano
19			



## ALES APORTES CIUDADANOS RECIBIDOS

La ciudadanía aportó mediante la realización de las siguientes preguntas las cuales fueron oportunamente respondidas:

NOMBRES Y APELLIDOS: DAVID REYES MANTERO 

INSTITUCION O BARRIO: BARRIO SAN JOSÉ

APORTES CIUDADANO DEL PROCESO DE RENDICION DE CUENTA DEL PERIODO 2021

Se aconseje a profesionales en la  
abogacía y emprendedores, para  
que se formen en gremios y no depen-  
dan del apoyo del presupuesto  
del estado.

Atahualpa, 22 de abril el 2022.

NOMBRES Y APELLIDOS: Evelin Yagual 

INSTITUCION O BARRIO: \_\_\_\_\_

APORTES CIUDADANO DEL PROCESO DE RENDICION DE CUENTA DEL PERIODO 2021

Agradecemos a esta Administración por todas las  
actividades que son realizado.  
Desandole mucho éxito para que sigan adelante.

Atahualpa, 22 de abril el 2022.



NOMBRES Y APELLIDOS: Dennis Soriano Gonzalez

INSTITUCION O BARRIO: Barrio "10 de Agosto"

APORTES CIUDADANO DEL PROCESO DE RENDICION DE CUENTA DEL PERIODO 2021

"Mejorar el horario de rendición de cuentas para que así la ciudadanía asista y sea parte de la gestión pública que realizan."

Atahualpa, 22 de abril el 2022.

NOMBRES Y APELLIDOS: LEONARDO YAGUAL S.

INSTITUCION O BARRIO: BARRIO 1<sup>ro</sup> FEBRERO

APORTES CIUDADANO DEL PROCESO DE RENDICION DE CUENTA DEL PERIODO 2021

AGRADECIMIENTO POR LA INVITACION QUE SIGAN ADELANTE POR LOS PROYECTO

Atahualpa, 22 de abril el 2022.



NOMBRES Y APELLIDOS: Mónica Villos Jirau

INSTITUCION O BARRIO: Barrio Cereza

APORTES CIUDADANO DEL PROCESO DE RENDICION DE CUENTA DEL PERIODO 2021  
Pudieron realizarlo pomestralmente

Atahualpa, 22 de abril el 2022.

NOMBRES Y APELLIDOS: JORGE MACAOE

INSTITUCION O BARRIO: UNIDAD DE SEGURIDAD

APORTES CIUDADANO DEL PROCESO DE RENDICION DE CUENTA DEL PERIODO 2021  
Que a las personas que participan en la  
rendición de cuenta se nos entregue por  
pscto los devales de los gastos corriente  
y gastos de imersion.  
Felicitarlos por el trabajo realizado al servicio  
DE LA COMUNIDAD.

Atahualpa, 22 de abril el 2022.





NOMBRES Y APELLIDOS: Letty Clemente

INSTITUCION O BARRIO: C.O.I Amiguitos Maniana



APORTES CIUDADANO DEL PROCESO DE RENDICION DE CUENTA DEL PERIODO 2021

excelente gestión del alcantarillado ahora  
seria el siguiente punto gestionar el arreg-  
lo de calles con curvas y bordillos

Atahualpa, 22 de abril el 2022.



## FOTOGRAFÍAS DEL EVENTO DE RENDICIÓN DE CUENTAS

A continuación, se presentan fotografías de la realización del evento de rendición de cuentas 2021

### ANEXO 1





## ANEXO 2

**GAD Parroquial Atahualpa 2019-2023**  
transmitió en vivo.  
Publicado por Christian Rodolfo Soriano Reyes · 22 de abril a las 16:29 ·

**RENDICIÓN DE CTAS PERIODO FISCAL 2021**

27 Reacciones, comentarios y veces que se compartió

993 Personas alcanzadas

761 Reproducciones de video de 3 segundos

91 Reacciones, comentarios y veces que se compartió

Curva de retención

Ver más detalles del video

Me gusta Comentar Compartir

Comentarios

Más relevantes

Comentar como GAD Parr...

18:00 / 4:35:37

**PROYECTOS PRIORITARIOS**

PROYECTO CCI	AFORTE GAD PARROQUIAL	AFORTE MES	INICIACIÓN PERIODO
ANUAL PLANIFICADO	\$24.802,11	\$98.626,34	02/01/20
ANUAL EJECUTADO	\$22.580,10	\$48.146,35	02/01/20

PROYECTO DISCAPACIDAD	AFORTE GAD PARROQUIAL	AFORTE MES	INICIACIÓN PERIODO
ANUAL PLANIFICADO	\$2.994,27	\$12.118,36	01/01/20
ANUAL EJECUTADO	\$2.721,33	\$11.392,03	01/01/20

PROYECTO ADULTO MAYOR	AFORTE GAD PARROQUIAL	AFORTE MES	INICIACIÓN PERIODO
ANUAL PLANIFICADO	\$3.148,74	\$12.293,70	01/01/20
ANUAL EJECUTADO	\$3.071,38	\$12.140,14	01/01/20

**GAD Parroquial Atahualpa 2019-2023**  
transmitió en vivo.  
Publicado por Christian Rodolfo Soriano Reyes · 22 de abril a las 16:29 ·

**RENDICIÓN DE CTAS PERIODO FISCAL 2021**

27 Reacciones, comentarios y veces que se compartió

993 Personas alcanzadas

761 Reproducciones de video de 3 segundos

91 Reacciones, comentarios y veces que se compartió

Curva de retención

Ver más detalles del video

Me gusta Comentar Compartir

Comentarios

Más relevantes

Comentar como GAD Parr...

1:19:07 / 4:35:37

**¡UN PLACER Y UN HONOR SERVIRLE A LA PATRIA...!**