



# **PLAN DE TRABAJO PERIODO 2023 -2027**

## **JUNTA PARROQUIAL DE LA PARROQUIA NOBOA CANTÓN 24 DE MAYO PROVINCIA DE MANABÍ**



Lcda. Mayra Francisca Suárez Baque

## CANDIDATOS A VOCALES DE LA JUNTA PARROQUIAL NOBOA - CANTON 24 DE MAYO

1er. VOCAL PRINCIPAL **Lcda. Mayra Francisca Suárez Baque**

1er. VOCAL SUPLENTE **Sr. José Elías Peñafiel Valeriano**

2do. VOCAL PRINCIPAL **Ing. Gumercindo Alfredo Pilay Pincay**

2do. VOCAL SUPLENTE. **Sra. Shirley Elizabeth Pilay Muñiz**

3er.VOCAL PRINCIPAL **Ing. Glenda Yadira Silva Orozco**

3er. VOCAL SUPLENTE **Sr. Wilmer Eduardo Figueroa Tubay**

4to. VOCAL PRINCIPAL **Ing. Junior Antonio Ponce Silva**

4to. VOCAL SUPLENTE **Srta. María Daniela Rodríguez Tigua**

5To. VOCAL PRINCIPAL **Sra. Teresa Amelia Rodríguez Muñiz**

5To. VOCAL SUPLENTE **Sr. Adelo Graciano Pin Macias**

## *Presentación*

Nuestro Plan de trabajo proyecta alcanzar una Parroquia de mejores oportunidades de equidad, justicia social, armonía, economía, interculturalidad y a la vez promover un ambiente de solidaridad, participación, seguridad ciudadana, disciplinas deportivas, medio ambiente, productividad. Y de esta manera los ciudadanos y ciudadanas de nuestra Parroquia puedan gozar de igualdad de oportunidades, bienestar y desarrollo que nos brinda nuestro entorno.

El cual se desarrolla en el marco de los procesos políticos actuales, arranca desde el contexto histórico y político nacional y local, nos reconocemos como habitantes producto de un acumulado histórico que nos han ayudado a aprender y cuestionar el pasado y el presente del país, la provincia, cantón y la comunidad para identificar aquellos errores de siempre y para evitarlos a fin de proyectarme al futuro, desde experiencias y propuestas nuevas. En este ejercicio de nueva política busco sumar a los actores, organizados o no, que apuesten por la construcción de una sociedad libre, inclusiva, con justicia social y prosperidad.



### *Visión.*

Ser uno de los gobiernos autónomos descentralizados de las parroquias Rurales del país, con acreditada capacidad de gestión, organización, eficiencia, eficacia, participativo, ejemplo de trabajo y promotor del desarrollo competitivo de sus comunidades, pionero en la institucionalización de procesos de desarrollo comunitario y generador de alternativas -socio-productivas, que promueve el desarrollo de la parroquia articulando las necesidades básicas de la población en planes, programas y proyectos que son ejecutados con el apoyo de Entidades Gubernamentales, ONG y la participación ciudadana y a la vez ser una Institución con elevada competitividad que apunta a fortalecer la identidad de su gente y preservar el ambiente sano y saludable de la parroquia.



## INDICE

<i>Presentación</i> .....	2
<i>Visión</i> .....	3
Antecedentes .....	6
1. DIAGNÓSTICO DE LA SITUACIÓN ACTUAL .....	7
1.1. LOCALIZACIÓN .....	7
1.2. POBLACIÓN Y LÍMITES: .....	7
1.2.1. Dinámica Demográfica .....	9
1.2.2. Población con capacidades especiales .....	10
1.3. ASPECTOS SOCIALES .....	11
1.3.1. Densidad Poblacional. ....	11
1.3.2. Asentamientos Humanos .....	11
1.3.3. Educación .....	12
1.3.4. Organización social.....	14
1.3.5. Pobreza por necesidades básicas insatisfechas .....	15
1.3.6. Cobertura de servicios básicos en la parroquia Noboa.....	15
1.3.7. Salud.....	17
1.4. ASPECTOS ECONÓMICOS .....	17
1.4.1. Turismo .....	19
1.4.2. Población Económicamente Activa (PEA) .....	20
1.4.3. Relación Empleo-Población. ....	20
1.4.4. Empleo Informal.....	20
1.4.5. Desempleo .....	20
1.4.6. Desempleo Juvenil.....	20
1.4.7. Análisis Espacial Cociente de Localización PEA .....	21
1.5 ASPECTOS AMBIENTALES .....	21
1.5.1. Bio Físico.....	21
1.5.2. Geología. ....	21
1.5.3. Órdenes del Suelo .....	21
1.5.4. Recursos Hídricos. ....	21
1.5.5. Recursos Hídricos Superficiales. ....	22
1.5.6. Amenazas y riesgos naturales y antrópicos .....	22
1.6. ASPECTOS CULTURALES.....	23
1.7. VIALIDAD O MOVILIDAD.....	24
CONCLUSIÓN DE DIAGNÓSTICO .....	24
<i>PROPUESTAS DE DESARROLLO</i> .....	25
2. OBJETIVOS GENERAL Y ESPECIFICOS .....	26
2.1. OBJETIVO GENERAL.....	26

2.2. OBJETIVOS ESPECIFICOS .....	26
3. PLAN DE TRABAJO PLURIANUAL PROPUESTAS ESTRATEGIAS .....	27
4. MECANISMOS PERIÓDICOS Y PÚBLICOS DE RENDICIÓN DE CUENTAS DE LA GESTIÓN .....	30
BIBLIOGRAFÍA.....	31



## Antecedentes

El territorio cantonal de 24 de Mayo ha sufrido desde hace varios años de las acciones que implicaron el centralismo y las inequidades de la estructura administrativa del país. La inadecuada distribución de recursos, la poca gestión, el olvido de las autoridades, tuvo un cambio drástico con la creación y aplicación del COOTAD que parte del mandato ciudadano dado por la Constitución del 2008.

El Código Orgánico de Organización Territorial, Autonomía y Descentralización permite que los gobiernos provinciales, cantonales y parroquiales actúen de forma autónoma y bajo líneas claras de trabajo dentro de su jurisdicción, de esta forma la planificación es obligatoria y las obras y procesos a ejecutarse se deben realizar con eficiencia y coordinación. La autonomía si bien es cierto es una herramienta que le permite tomar decisiones y ejecutar acciones bajo la responsabilidad de los administradores locales, ha sido mal entendida y aplicada ya que ha permitido utilizar recursos para actividades no prioritarias que mejoren la imagen del gobernante y no para actividades hacia el bienestar ciudadano y de la población en general.

La Revolución Ciudadana ha impulsado procesos de legislación y regulación en favor de los sectores más necesitados que mediante actividades técnicamente diseñadas y ejecutadas reduzcan índices como pobreza, necesidades básicas insatisfechas, acceso a servicios, inequidad, inclusión y otros que conlleven a salir del subdesarrollo y convertir en lo que ya fue el Ecuador, un país referente de Latinoamérica con mayor inversión de los recursos estatales en actividades hacia el bienestar ciudadano.

El presente plan de trabajo se basa en nuestra actualidad de demandas políticas y sociales que se han ido gestando en el Ecuador profundo. Sólo un Estado democrático y una sociedad digna, que tengan expectativas de futuro y capacidades presentes para realizarlo y consolidarlo, serán la única y enorme garantía con la que siempre contaremos. La Constitución de 2008 transformó el modelo de descentralización vigente en el Ecuador desde la década de los años 90. Ello marcó la ruptura histórica con el modelo neoliberal, abandonamos un régimen de desregularización y liberalización, para asumir un modelo inclusivo y participativo centrado en el Buen Vivir y en la recuperación de lo público.

Los planes de gobierno constituyen acuerdos sociales asumidos entre gobernantes y actores sociales que escuchan el discurso y propuesta, pero sobre ello sufragán en relación directa a esto y por supuesto cobijados con una bandera política. La propuesta del plan de Gobierno apunta a solucionar los problemas y/o hacer sostenibles aspectos positivos del desempeño territorial, desde lo colectivo y no la atomización de interés particular. Institucionalmente el Plan de Gobierno se materializará en la actualización del Plan de Desarrollo del Nivel del GAD, y no solo en el cumplimiento de un requisito legal formal que debe constituirse en un espacio político, institucional y de participación, para construir consensos y corresponsabilidad frente a una proyección de futuro de interés colectivo, además, con este plan se pretende promover propuestas que solucionen problemas y aprovechar oportunidades que respondan al interés mayoritario, no propician la atomización de esfuerzos que generalmente impiden resolver adecuadamente los asuntos correspondientes al desarrollo de la Parroquia.

## 1. DIAGNÓSTICO DE LA SITUACIÓN ACTUAL

### 1.1. LOCALIZACIÓN

La parroquia Noboa está ubicada en la provincia de Manabí, al sur - oeste del cantón 24 de Mayo (figura 1.), fue creado el 21 de Octubre del año 1921. Posee una extensión de 15 111,21 ha (CONALI, 2017), el 99,74 % de la parroquia es rural y tan solo 0,26% que corresponde al 39,36 ha es urbana<sup>1</sup>

### 1.2. POBLACIÓN Y LÍMITES:

Según el INEC, 2010 la parroquia tiene una población total de 6.548 habitantes, y, para este año según las proyecciones de población son 6.835 habitantes, donde se registra una población ubicada mayoritariamente en el sector rural, mientras que tan solo 721 habitantes se encuentran en el sector urbano de la parroquia.

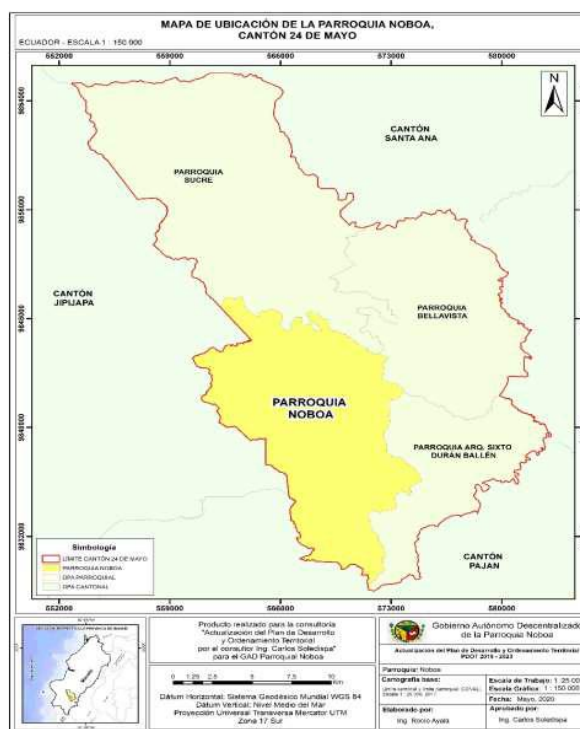

Los límites de la parroquia están definidos de la siguiente manera:

Norte: Con las parroquias Sucre y Bellavista; cantón 24 de Mayo

Sur: Campozano, parroquia rural del Cantón Paján

Este: Con las parroquias Arq. Sixto Durán Ballén y Bellavista; cantón 24 de Mayo

Oeste: La Unión, parroquia rural del Cantón Jipijapa.

**TABLA 1. POBLACIÓN DE LA PARROQUIA NOBOA POR SEXO**

POBLACION DE NOBOA POR GRUPO DE EDADES Y POR SEXO			
EDADES	HOMBRES	MUJERES	TOTAL
Menor de 1 año	61	53	114
De 1 a 4 años	310	283	593
De 5 a 9 años	375	328	703
De 10 a 14 años	422	370	792
De 15 a 19 años	338	327	665
De 20 a 24 años	248	207	455
De 25 a 29 años	178	160	338
De 30 a 34 años	153	166	319
De 35 a 39 años	153	166	319
De 40 a 44 años	179	137	316
De 45 a 49 años	148	148	296
De 50 a 54 años	126	136	262
De 55 a 59 años	170	130	300
De 60 a 64 años	128	126	254
De 65 a 69 años	131	113	244
De 70 a 74 años	117	105	222
De 75 a 79 años	96	75	171
De 80 a 84 años	67	42	109
De 85 a 89 años	29	27	56
De 90 a 94 años	7	4	11
De 95 a 99 años	4	4	8
De 100 años y más	-	1	1
<b>Total</b>	<b>3,440</b>	<b>3,108</b>	<b>6,548</b>

FUENTE INEC 2010

**GRAFICO 1 POBLACION DE NOBOA POR GENERO**

<sup>1</sup> PDYOT PARROQUIAL NOBOA. 2019.- Información que fue generada por el Plan de Uso y Gestión del Suelo (2020)..





FUENTE INEC 2010

**TABLA 3. POBLACION DE GENERO**

Nombre de parroquia	2010		
	Hombre	Mujer	Total
NOBOA	3.440	3.108	6.548

FUENTE INEC 2010

La grafica nos demuestra el comportamiento de la población en el ecuador en donde mitad son hombres y mitad son mujeres, habiendo pequeñas diferencias numéricas entre género. En Noboa según censo del 2010 existen 3440 hombre y 3108 mujeres.

**TABLA 4. POBLACION POR GRUPOS ETNICOS**

POBLACION POR TIPO	Nº	%
Población indígena	3	0,05
Población negra-afro ecuatoriana	48	0,73
Población mestiza	1689	25,79
Población mulata	49	0,75
Población blanca	54	0,82
Población montubia	4696	71,72
Población auto identificada como otra	9	0,14
Total según INEC 2010	6548	100

FUENTE INEC 2010

El cuadro nos muestra que la población mayoritaria es del tipo montubia con un 71,72% seguida de la mestiza con un 25,79% y minoritariamente la indígena, afro ecuatoriana mulata y blanca. Esto ratifica la población asentada en la costa ecuatoriana.

**GRAFICO 2. GRUPOS ETNICOS**

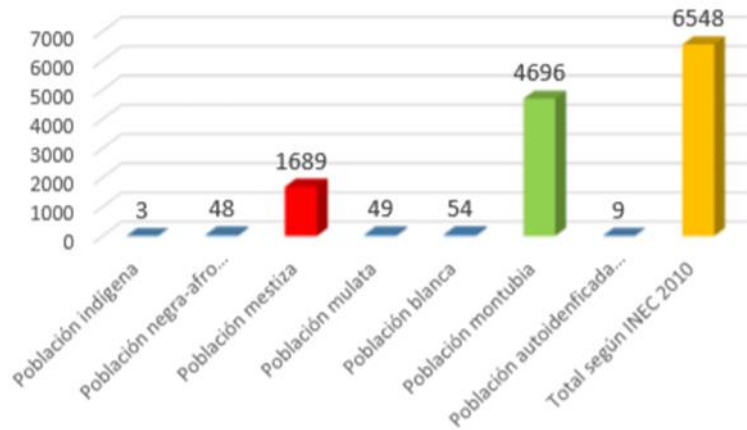

**FUENTE INEC 2010**

**Lengua:** La lengua usual de los habitantes de la Parroquia Noboa es el Castellano.

**Clima:** En la Parroquia Noboa presenciamos un clima Tropical Mega térmico Semi-Húmedo.

### 1.2.1. Dinámica Demográfica

Según el censo nacional de población y vivienda realizado en el año 2010, la población de la parroquia de Noboa en este año constaba de 6548 habitantes, 3440 hombres y 3108 mujeres. El número de habitantes del año 2010 con relación al año 1990 decreció aproximadamente en un 50%, sin embargo, la relación entre hombres y mujeres mantuvo cierta proporción. Con los datos de población de hombres y mujeres a partir de censos de los años 2010, 2001, 1990, y 1982, conjuntamente con la proyección de población del INEC realizada para los años 2010 – 2020 en la cual indica que la parroquia de Noboa en el año 2020 constaría de 6473 habitantes, se determinó una relación de crecimiento poblacional en la cual la parroquia para el año 2020 constaría de 3401 hombres y 3072 mujeres.

Noboa es la parroquia que tiene el más alto decrecimiento poblacional, el registra un decrecimiento anual del 6,08% en el periodo 1990 a 2001, es decir 5987 habitantes salieron de la parroquia en este periodo, ya en el periodo 2001–2010 tuvo un ligero crecimiento anual del 0,45%. Según las proyecciones aritméticas

realizadas al año 2020, se estima que la población de la parroquia tenga un crecimiento poblacional anual del 0,044%

- **Tasa de natalidad**

También llamado tasa bruta de natalidad, es un indicador que representa la frecuencia con que ocurren los nacimientos por cada mil habitantes dentro de un determinado país según el INEC en el año 2018 fue de 17,2. En el año 2018 se registraron dentro en la parroquia de Noboa 2 nacidos vivos y 84 nacidos vivos de madres residentes en la parroquia. La tasa de natalidad en el año 2018 fue de 12,67 lo que indica que suceden 13 nuevos nacimientos por cada mil habitantes en la parroquia en el periodo de un año. periodo de tiempo que comúnmente es un año. La tasa de natalidad en el país según el

INEC en el año 2018 fue de 17,2. En el año 2018 se registraron dentro en la parroquia de Noboa 2 nacidos vivos y 84 nacidos vivos de madres residentes en la parroquia. La tasa de natalidad en el año 2018 fue de 12,67 lo que indica que suceden 13 nuevos nacimientos por cada mil habitantes en la parroquia en el periodo de un año.

El país según el INEC en el año 2018 fue de 17,2. En el año 2018 se registraron dentro en la parroquia de Noboa 2 nacidos vivos y 84 nacidos vivos de madres residentes en la parroquia. La tasa de natalidad en el año 2018 fue de 12,67 lo que indica que suceden 13 nuevos nacimientos por cada mil habitantes en la parroquia en el periodo de un año.

### 1.2.2. Población con capacidades especiales

Según el Ministerio de Salud Pública del Ecuador al mes de abril del año 2020, dentro de la parroquia Noboa se encuentran un total de 172 personas registradas con algún tipo de capacidad especial de las cuales 100 son hombres y 72 son mujeres (MIES – RIPS, 2020)

En la siguiente figura podemos ver el número de personas según el tipo capacidad especial, la mayor proporción dentro de la parroquia de Noboa es de tipo física con 83 casos, seguido del tipo intelectual con 41 casos, de tipo visual con 28 casos, de tipo auditiva con 13 casos, psicosocial y de lenguaje con 3 casos y únicamente un caso con discapacidad psicológica.

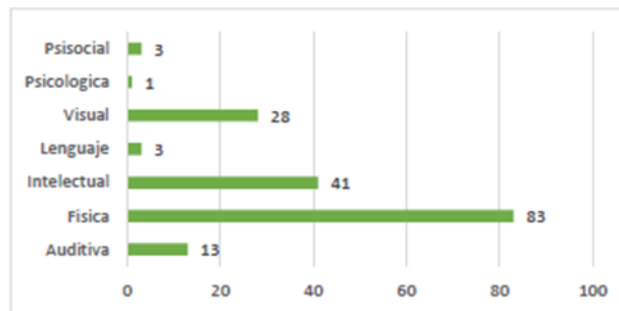

PARTICIPATIVO			ANÁLISIS ESTRATÉGICO		
PROBLEMA	POTENCIALIDAD	PRIORIDAD	PROBLEMA	POTENCIALIDAD	PRIORIDAD
Deficiente cobertura de servicio de atención de salud parroquial	Existe un Centro de Salud parroquial.	2.6	Infraestructura de educación sub utilizada, que dificulta la movilidad de estudiantes.	Infraestructura educativa en aceptable estado para su aprovechamiento.	2.2
Alto número de jóvenes en estado de vulnerabilidad al consumo de sustancias S.F.	Existen organizaciones comunitarias apoyadas por la Iglesia Católica.	3	Baja cobertura de atención social a personas con discapacidad.	Existen programas sociales en varios niveles de gobierno para la atención de personas con discapacidad.	3
Mal estado de espacios recreativos y deportivos urbanos de la parroquia.	Jóvenes y docentes con gran interés de áreas de esparcimiento y deporte.	1	Baja atención de salud de personas adultas mayor.	Existen varios programas en los diferentes niveles de gobierno para la atención de personas adultas mayor.	3

### 1.3. ASPECTOS SOCIALES

Según el censo nacional de población y vivienda realizado en el año 2010, la población de la parroquia de Noboa en este año constaba de 6548 habitantes, 3440 hombres y 3108 mujeres. El número de habitantes del año 2010 con relación al año 1990 decreció aproximadamente en un 50%, sin embargo, la relación entre hombres y mujeres mantuvo cierta proporción. Con los datos de población de hombres y mujeres a partir de censos de los años 2010, 2001, 1990, y 1982, conjuntamente con la proyección de población del INEC realizada para los años 2010 – 2020 en la cual indica que la parroquia de Noboa en el año 2020 constaría de 6473 habitantes, se determinó una relación de crecimiento poblacional en la cual la parroquia para el año 2020 constaría de 3401 hombres y 3072 mujeres.

Noboa es la parroquia que tiene el más alto decrecimiento poblacional, el registra un decrecimiento anual del 6,08% en el periodo 1990 a 2001, es decir 5987 habitantes salieron de la parroquia en este periodo, ya en el periodo 2001–2010 tuvo un ligero crecimiento anual del 0,45%. Según las proyecciones aritméticas<sup>2</sup> realizadas al año 2020, se estima que la población de la parroquia tenga un crecimiento poblacional anual del 0,044%. Tasa de natalidad También llamado tasa bruta de natalidad, es un indicador que representa la frecuencia con que ocurren los nacimientos por cada mil habitantes dentro de un determinado periodo de tiempo que comúnmente es un año. La tasa de natalidad en el país según el INEC en el año 2018 fue de 17,2. En el año 2018 se registraron dentro en la parroquia de Noboa 2 nacidos vivos y 84 nacidos vivos de madres residentes en la parroquia. La tasa de natalidad en el año 2018 fue de 12,67 lo que indica que suceden 13 nuevos nacimientos por cada mil habitantes en la parroquia en el periodo de un año.

**TABLA 5. TASA DE NATALIDAD EN LA PARROQUIA NOBOA.**

HOMBRE	MUJER	TOTAL	HOMBR DE 2018	MUJER 2018	TOTAL 2018	T. N HOMBRE	T.N MUJER	T. B .B
52	34	86	3525	3262	6786	14,75	10,42	12,67

**FUENTE: ESTADÍSTICAS DE NACIMIENTOS Y DEFUNCIONES INEC, 2018.**

#### 1.3.1. Densidad Poblacional.

La densidad poblacional según la ONU Hábitat se define como la medida del número de habitantes en un espacio geográfico determinado. La parroquia Noboa en base al censo del año 2010 tiene una densidad poblacional promedio en toda su parroquia de 0,45 habitantes/ha, según las proyecciones realizadas por el INEC para el intervalo de los años 2010 – 2020 la población en el año 2020 sería de 6473 con este dato se tendría una densidad poblacional en la parroquia de 0,44 habitantes/ha. La densidad poblacional en la parroquia Noboa se concentra en su cabecera parroquial, en donde llega hasta los 9 habitantes por hectárea, sin embargo, el resto de sectores se encuentran con menos de 1 habitante por hectárea.

#### 1.3.2. Asentamientos Humanos

Se identificaron 31 asentamientos humanos, obtenidos a partir de información de campo y a partir de información entregada por el Gobierno Parroquial de Noboa, los

cuales se detallan a continuación. A la vez se detalla que en el cuadro representativo de las comunidades de la Parroquia Noboa, falta la comunidad San Jacinto que representa al sitio Andecillo Abajo de la comunidad Caña Brava.

Asentamiento Humano	Estimación		Presidente/Coordinador
	Nro. Habitantes	Nro. Viviendas	
El Congo	75	25	Marcelino Lino
San José en medio	120	48	Euclides Pionco
San José adentro	90	30	Sixto Chávez
El Guional	50	15	Mirelly Choez
García Moreno	150	35	Julio Silva
Andrecillo Arriba	48	15	Bacilio Quimis
Rio Chico	60	25	Jairo Guerrero
Rio Grande	40	15	Gabriel Sánchez
Rio Plátano	50	20	Mariano Baque
Bijagual	27	9	Margarita x
El Caucho	50	19	Franklin Yosa
El Naranjo	75	25	Miguel Yosa
Resbalón	160	40	Wilmer Alay
Los Laureles	50	20	Adelo Pin
Buena Vista	40	15	Silvano Soledispa
El Rosario	200	100	Máximo Sánchez
La Nueva Esperanza	40	15	Vicente Pincay
Santa Margarita	50	20	Monzo Paulino
La Guayaba Arriba	50	20	Dany Baque
La Guayaba Abajo	70	20	Celio Reyes
La Monserrate	50	15	Juan Muñiz
El Porvenir	60	25	Salvador Pinargote
Caña Brava	70	30	Amelia Rodríguez
Atascoso	90	35	Alexandra Flores
El Encuentro	80	30	Victoria Gómez
Andrecillo Abajo	50	20	unido Andrecillo
Andrecillo Centro	35	15	José Peñafiel
Las Maravillas	35	15	Efrén Muñiz
La Palma	30	15	Ramón Guadamud
La Mocerita	100	60	Pedro Suarez
El Zapan	80	45	Rubén Reyes

### 1.3.3. Educación

Según el Ministerio de Educación del Ecuador (MINEDUC) la educación se define como un servicio público, que puede ser ofrecido a través de instituciones públicas, fiscomisionales y particulares.

De acuerdo al censo por género y niveles Noboa tiene 559 estudiantes femeninos y 667 estudiantes masculinos con un total de 1226 estudiantes.

### 1.3.3.1. Instituciones de Educación

Dentro de la parroquia Noboa se encuentran registradas en el Ministerio de Educación (Mineduc) un total de 20 instituciones de educación registradas en el Mineduc que van desde educación inicial hasta bachillerato, las cuales constan de 68 docentes, un total de 1158 estudiantes los cuales se encuentran distribuidos en 547 estudiantes mujeres y 611 estudiantes hombres, que fueron matriculados en el periodo 2019 - 2020.

El mayor número de estudiantes que desertaron de sus estudios se evidencian en los niveles de educación general básica y bachillerato; un total de 25 estudiantes del bachillerato y 2 estudiantes del nivel EGB en el periodo 2018 -2019 desertaron de sus estudios, no se saben las causas específicas de estas deserciones, sin embargo, en la parroquia las causas más comunes son la falta de recursos económicos y el remplazo de los estudios por actividades laborales.

**TABLA 6. NOMBRES DE CENTRO EDUCATIVOS DE NOBOA**

<i>NOMBRE DE LA INSTITUCIÓN</i>	<i>UBICACIÓN</i>
Unidad Educativa Manuel Augusto Guillen Vélez	Noboa
Diego Noboa	Noboa
5 de Junio	La Mocorita
Gabriel García Moreno	El Naranjo
Eugenio Espejo	Caña Brava
Jaime Róldos Aguilera	El Resbalón
Jaime Róldos Aguilera	Los Laureles
10 de Agosto	Río Chico
Escuela Fiscal Mixta Agustín Santiago Pincay	San José Adentro
21 de Septiembre	El Zapan
Leónidas Plaza Gutiérrez	Andrecillo Centro
Río Cenepa	El Encuentro
Gonzalo Limongi Aveiga	El Porvenir
José Joaquín De Olmedo	El Rosario
Fidel Emilio Parrales	Guayaba Abajo
Manuela Cañizares	García Moreno
Felipe Saúl Morales	Las Maravillas
Río Amazonas	El Guional
Francisco de Orellana	La Guayaba Arriba
10 de Septiembre	Santa Margarita

**FUENTE: INEC 2010**

**1.3.4. Organización social**

La parroquia Noboa se encuentra liderada en su organización social, principalmente por la Junta Parroquial y varias entidades públicas y privadas descritas en el siguiente cuadro. Se detalla unas instituciones actualizadas.

<b>Nº</b>	<b>ACTORES SOCIALES E INSTITUCIONALES DE LA PARROQUIA NOBOA</b>
1	Junta Parroquial
2	Tenencia Política
3	UPC - Unidad de Policía Comunitaria
4	Iglesia Católica
5	Inspectoría Municipal
6	Subcentro de Salud
7	Cuerpo de Bombero
8	Junta de Agua Entubada
9	Colegio Manuel Augusto Guillen Vélez
10	Escuela Diego Noboa
11	Centro de Rehabilitación Física
12	Asociación de Fondo Mortuario – 24 de Julio
13	Unocaprom -Unión de Organizaciones Campesinas Progresistas Multisectoriales de Manabí
14	ASPROICAM – Asociación de productores Industriales de cafeteros de Manabí
15	CNH – Creciendo Con Nuestros Hijos
16	CDI- Centro de Desarrollo Infantil
17	Banco Del Barrio- de Guayaquil
19	Asociación De Transportistas Virgen de La Merced
20	Cooperativa de Transporte Cacique Guale
21	Cooperativa de Transporte La Independiente
22	Mercado General
23	Cooperativa de Transporte Mixto San Ignacio de Loyola
24	Cooperativa de Transporte Mixto 15 de Febrero
25	Asociación de Motorizados 25 de Abril
26	Sector Urbano Virgen de Guadalupe

27	Sector Urbano Virgen María Auxiliadora
28	Sector Urbano Virgen La Merced
29	Sector Urbano Virgen De Fátima
30	Sector Urbano Virgen De Monserrate
31	Sector La Ladera - Sector Virgen Del Coromoto (Urbano -Periférico)

**FUENTE: PDOT 2011**

### 1.3.5. Pobreza por necesidades básicas insatisfechas

El método de necesidades insatisfechas define a un hogar como pobre cuando tiene carencias graves en el acceso a la educación, a la salud, nutrición, vivienda, servicios urbanos y desempleo. Este índice es el porcentaje que se calcula en base a la relación entre los hogares que tienen una o más necesidades básicas insatisfechas y del total de hogares de viviendas.

El índice de necesidades básicas insatisfechas en la parroquia Noboa a pesar que ha decrecido en los últimos años, es de aproximadamente el 98% en hogares y personas.

NBI	1990	2001	2010
Pobreza por hogares	99,91%	99,52%	97,50%
Pobreza por personas	99,94%	99,62%	97,97%

Población Extremo pobre	Población Pobre	Población no pobre	Población total	Familia Extremo pobre	Familia Pobre	Familia no pobre	Familia total	Relación Extremo pobre	Relación Pobre
3792	1671	585	6048	995	610	236	1841	62,70	27,63

### 1.3.6. Cobertura de servicios básicos en la parroquia Noboa

El área urbana de la parroquia Noboa cuenta con una cobertura de conexiones de alcantarillado sanitario del 98,85 %, el abastecimiento de agua entubada es del 96,25 %, la cobertura de la red eléctrica es del 95,38 % y la recolección de residuos sólidos es del 89,91 %.



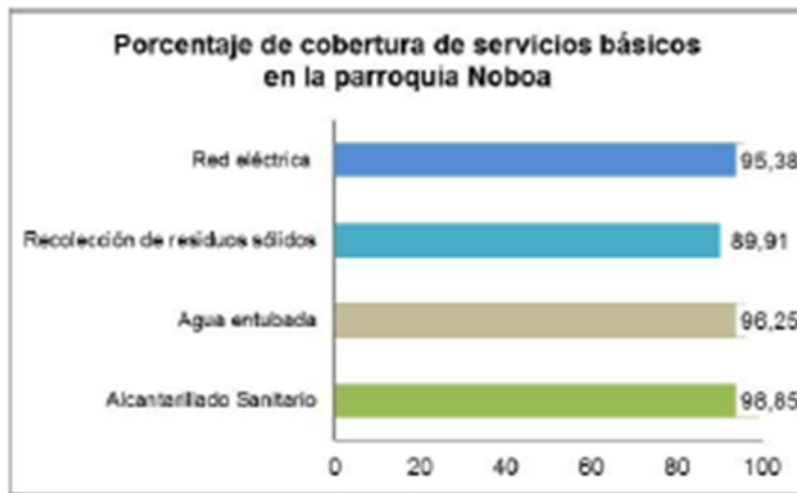

La parroquia Noboa dentro del área urbana cuenta con una cobertura de alcantarillado sanitario del 93,61%, la cobertura de agua potable es del 91,39%, el abastecimiento de la red eléctrica es del 90,83 % y la recolección de residuos sólidos del 86,94%.

Servicio	Nro. de predios	Cobertura de Predios	Porcentaje (%)
Alcantarillado Sanitario	347	343	98,85
Agua entubada		334	96,25
Recolección de residuos sólidos		312	89,91
Red eléctrica		289	95,38

La parroquia Noboa cuenta con una laguna de oxidación la cual se encuentra a 3,1 Km al sureste de la cabecera parroquial, en la visita realizada junto al vocal del GAD parroquial Noboa Sr. Jairo Guerrero se evidenció que actualmente la laguna se encuentra inactiva y según el señor vocal se debe a que en la planificación hubo fallas en el diseño, además esta obra no fue concluida en periodos anteriores, contratiempos que provocan la descarga directa de las aguas residuales al Río Guineal.



### 1.3.7. Salud.

#### 1.3.7.1. Acceso a la Salud

La salud es un componente fundamental del proceso de desarrollo, debido a que una población que se encuentra atendida tiene condiciones favorables para desempeñar con normalidad cualquier tipo de actividad diaria. Por otra parte, la proximidad a este servicio es fundamental cuando se presenta una emergencia médica, ya que de esta depende la eficacia con la cual puede ser tratado un paciente. Los Servicios de Salud están constituidos por los Hospitales, Clínicas, Centros de salud, Subcentros de salud, Puestos de salud, que existen en las provincias, cantones y parroquias del país.

La parroquia Noboa, tiene dos Centros de Salud ubicados; en la Cabecera Parroquial y en la comunidad Resbalón y un dispensario médico campesino en la comunidad El Encuentro.

#### 1.3.7.2. Abastecimiento de Infraestructura de Salud

La salud se encuentra dentro de los servicios básicos del Cantón 24 de Mayo, es importante conocer el abastecimiento de los establecimientos de salud con el fin de saber si cubren con la demanda de la población del 2020. Por lo cual, se resume el abastecimiento en la siguiente tabla.

**TABLA 7. OFERTA Y DEMANDA DE ABASTECIMIENTO DE INFRAESTRUCTURA DE SALUD**

PARROQUIA	DEMANDA	OFERTA	BRECHA NEGATIVA
NOBOA	6835	22000	15165

FUENTE: ESTABLECIMIENTO DE SALUD, MSP, 2016

En el apartado de Acceso a salud, se describe que tipo de infraestructura de salud se tiene y la capacidad de abastecimiento que tiene cada uno de ellos. Al analizar estos datos, se puede decir que existe una sobreoferta en el abastecimiento de los establecimientos de salud ya que la brecha entre la demanda y la oferta es negativa.

Por lo cual, se evidencia que el sector salud cuenta con la capacidad de abastecimiento para atender a sus habitantes.

### 1.4. ASPECTOS ECONÓMICOS

Los habitantes de la parroquia Noboa mantienen relaciones económicas y comerciales campo-ciudad por vía terrestre, utilizando los ejes viales: Noboa –Sucre 24 de Mayo, Noboa – Jipijapa y Noboa –Paján.

La comercialización de la producción agrícola se realiza en forma individual con comerciantes locales, por la calidad regular del producto ofertado y el costo del transporte. Su mayor producción se la comercializa en Paján por su cercanía y sus precios son más convenientes.

La parroquia Noboa está identificada dentro de una zona agro-productiva con presencia de importantes microclimas, por lo que su principal producción es la ganadería que ocupa 4359,95 ha correspondiente al 29,87 %, seguida por el cultivo de café *Coffea arabica* 2745,32 correspondiente al 18,81 % otro cultivo representativo es el maíz *Zea mays* con una superficie de 1813,81 ha correspondiente al 12,42 %; como potencialidad productiva que tiene y le permite estar vinculada territorialmente a los cantones circundantes, entre ellos Paján por el lado del Encuentro y por el otro lado con la Jipijapa y con la cabecera cantonal de 24 de Mayo, también la parroquia cuenta con cuatro centros de acopio de café, dos piladora y una feria.

Tipo	Área (ha)	Porcentaje (%)
Pasto cultivado	4359,95	28,85
Bosque	5196,52	34,39
Café	2745,32	18,17
Maíz duro	1813,81	12,00
Arroz	408,83	2,71
Misceláneo indiferenciado	239,79	1,59
Vegetación herbácea de humedal	86,95	0,58
Barbecho	80,2	0,53
Río	59,32	0,39
Zona edificada (núcleo urbano ciudad)	34,47	0,23
Plátano	22,97	0,15
Caña guadua o bambú	15,42	0,10
Poblado (núcleo urbano poblado)	9,57	0,06
Vegetación herbácea seca	8,33	0,06
Cacao	7,07	0,05
Poblado (proceso de urbanización)	5,51	0,04
Achiote	4,89	0,03
Teca	4,2	0,03
Pachaco	2,14	0,01
Albarrada/reservorio	1,7	0,01
Vegetación arbustiva húmeda	1,17	0,01
Banco de arena	1,11	0,01
Balsa	0,95	0,01
Lago/laguna	0,59	0,00
Infraestructura sanitaria	0,42	0,00
<b>Total</b>	<b>15111,2</b>	<b>100</b>

La baja productividad de los cultivos y producción agro-pecuaria en la parroquia Noboa, comparada con el resto Manabí y del país, es el resultado de las debilidades relacionadas a la educación y asistencia técnica, así como del bajo nivel de aplicación de innovaciones tecnológicas; el uso de paquetes tecnológicos que no están acordes al suelo clima y realidades socioeconómicas de los productores; y el divorcio secular entre los centros de investigación y entidades académicas públicas con las demandas de los productores relacionada con sus requerimientos de gestión productiva y de mercados.

Entre las principales actividades que se desarrollan dentro de la parroquia Noboa se evidencia que la Venta al por menor de gran variedad de productos en tiendas, entre los que predominan, los productos alimenticios, las bebidas o el tabaco, como productos de primera necesidad y varios otros tipos de productos, como prendas de vestir, muebles, aparatos, artículos de ferretería cosméticos etc., es la más representativa con

el 15,08 % lo que corresponde a 19 registros de ésta en el SRI, seguida por las actividades de: preparación y servicio de bebidas para su consumo inmediato en: bares, tabernas, coctelerías (con suministro predominante de bebidas) cervecerías; Intermediación en la compra, venta y alquiler de bienes inmuebles a cambio de una retribución o por contrato.

Entre las principales actividades que se desarrollan dentro de la parroquia Noboa se evidencia que la Venta al por menor de gran variedad de productos en tiendas, entre los que predominan, los productos alimenticios, las bebidas o el tabaco, como productos de primera necesidad y varios otros tipos de productos, como prendas de vestir, muebles, aparatos, artículos de ferretería cosméticos etc., es la más representativa con el 15,08 % lo que corresponde a 19 registros de ésta en el SRI, seguida por las actividades de: preparación y servicio de bebidas para su consumo inmediato en: bares, tabernas, coctelerías, discotecas (con suministro predominante de bebidas) cervecerías y pubs; Intermediación en la compra, venta y alquiler de bienes inmuebles a cambio de una retribución o por contrato; otras actividades de la administración pública en general; otras actividades profesionales, científicas y técnicas n.c.p; prestación de asesoramiento y ayuda a las empresas y las administraciones públicas en materia de planificación, organización, eficiencia y control, información administrativa, etcétera; venta al por menor de artículos de ferretería: martillos, sierras, destornilladores y pequeñas herramientas en general, equipo y materiales de prefabricados para armado casero (equipo de bricolaje); alambres y cables eléctricos, cerraduras, montajes y adornos, extinto, las que representan el 3,17 % cada una lo que corresponde a 4 registros en las bases de datos por cada actividad anteriormente detallada.

#### **1.4.1. Turismo**

La parroquia Noboa posee grandes atractivos turísticos, además de una gastronomía extensa existen también fiestas culturales conmemorativas las que atraen turistas nacionales y extranjeros, convirtiendo al turismo en una actividad que influye en la economía de la parroquia y se mencionan a continuación:

El 16 de Julio Fiestas Patronales en Honor a la Virgen del Carmen, esta fiesta se celebra con misa, pregón y juegos tradicionales como: Baile del tomate, los atracones, ensacados. Fiestas de Santa Rosa y San Ramón las que se celebran en las Principales Calles de la Parroquia, Ferias gastronómicas donde se exhiben diferentes platos típicos, Fiestas de Parroquialización donde se promueve el turismo con las diferentes actividades que se realizan en el coliseo de la Parroquia.

Existen algunas cascadas para visitar como la del Río Plátano, ya que la zona posee una gran cantidad de atractivos turísticos capaces de sustentar un turismo independiente, pues existe un gran potencial eco turístico y turismo de aventura donde se destacan los bosques y saltos de agua, como la cascada de Río Plátano, el acceso a la cascada está acompañada de una vista espectacular con la naturaleza, así como también la cascada del Río Chico. También existe la cascada La Pancora en la comunidad San José En Medio, cascada de Andrecillo Arriba de la Parroquia Noboa.

#### **1.4.2. Población Económicamente Activa (PEA).**

La población económicamente activa según el INEC se denomina a las personas de 15 años y más que trabajaron al menos 1 hora en la semana de referencia o, aunque no trabajaron, tuvieron trabajo (empleados); y personas que no tenían empleo, pero están disponibles para trabajar y buscan empleo (desempleados). Según la Secretaría Nacional de Planificación y Desarrollo, 2010, en la parroquia de Noboa se tiene un total de 1956 personas pertenecientes a la PEA. Entre las actividades con más ocupación tenemos la agricultura y ganadería, y a el comercio al por mayor y menor, la proyección realizada para el año 2020 perteneciente a la PEA es de 2041 habitantes.

#### **1.4.3. Relación Empleo-Población.**

Se refiere al porcentaje de la población efectivamente empleada de una edad mayor a los 15 años, con datos del VII censo de población y vivienda realizado en el año 2010 y datos de la encuesta ENEMDU se obtuvo un porcentaje del 32,08 % de personas efectivamente empleadas en edad de trabajar lo que corresponde a 1262 personas para el año 2020.

#### **1.4.4. Empleo Informal**

Estadísticamente se refiere a aquellas personas que trabajan para una empresa sin RUC o sin tributar al RISE, por lo general sin condiciones de seguridad ni estabilidad laboral, en la parroquia Noboa en base a la relación de los datos del censo realizado en el año 2010 y la encuesta ENEMDU del 2016, se obtuvo un porcentaje del 24,20 % de empleo informal en la población perteneciente a la PEA, correspondiente a 952 personas para el año 2020.

#### **1.4.5. Desempleo**

Según el INEC al desempleo se lo denomina como la población de más de 15 años que en el periodo de referencia, no estuvieron empleados y presentan ciertas características como: no tener empleo, están listos para trabajar, buscaron trabajo o realizaron gestiones concretas para conseguir empleo. En la parroquia Noboa en base a los datos del censo del año 2010 y la encuesta ENEMDU realizada en el año 2016, se pudo determinar que la tasa de desempleo en la parroquia es del 3,83 % en relación a la PEA, es decir existen 151 personas desempleadas en el año 2020.

#### **1.4.6. Desempleo Juvenil**

Se denomina desempleo juvenil al porcentaje de personas desempleadas entre 18 a 29 años pertenecientes a la PEA. Según el censo 2010 en relación con la encuesta ENEMDU del año 2016 tenemos una tasa de desempleo del 7,88 % si este valor lo relacionamos con la proyección de la población del año 2020, tendríamos un total de 92 personas desempleadas.

#### **1.4.7. Análisis Espacial Cociente de Localización PEA**

Noboa es una parroquia rural del cantón 24 de Mayo localizada en una región natural privilegiada, que cuenta en su territorio con potenciales naturales y turísticos, que le permite con la fuerza laboral de su capital social, generar recursos económicos por medio de la actividad.

### **1.5 ASPECTOS AMBIENTALES**

#### **1.5.1. Bio Físico.**

Una vez finalizado el diagnóstico del componente biofísico se realizó un análisis de problemas y potencialidades principales identificados. Mismas que a su vez fueron socializadas y priorizadas con el Concejo Parroquial de Planificación y miembros del GAD Parroquial. Cabe indicar que, así también se realizó un análisis comparativo entre los problemas identificados en el Diagnóstico tanto a nivel participativo como del análisis de información secundaria de fuentes oficiales identificadas. A continuación, se detallan por componentes, donde los rangos de priorización son 1 Bajo, 2 Medio, y 3 Alto.

#### **1.5.2. Geología.**

Las características geológicas permiten conocer las características del suelo, subsuelo y relieve; mismas que son factores que influyen en la conformación de los ecosistemas, principalmente de las unidades de vegetación. La formación geológica predominante es la de formación borbón que son areniscas de grano grueso en bancos compactos con megafósiles que ocupan a el 42,40 % de la superficie en estudio descrita en el cuadro 19 y seguido de la formación Onzole (Mioceno medio) que es un conglomerado basal con clastos volcánicos y areniscas de grano variado con el 36,91 %. Para visualizar mejor la información presentada en cuadro 19, el mapa geológico delimita las formaciones y permiten diferenciar las áreas de cada unidad que complementan a esta temática

#### **1.5.3. Órdenes del Suelo**

Según la clasificación del USDA (United States Department of Agricultura) reconoce varios órdenes de suelos, cuyos nombres se forman anteponiendo una partícula descriptiva a la terminación – sol.

La parroquia Noboa, ocupa 15111,2 ha de superficie; donde predominan suelos del orden de los Inceptisoles con 45,41 %, seguidos de los Mollisoles con 37,77 %, luego Alfisoles con 14,69 % %y finalmente los Entisoles que se encuentran en menor proporción con 0,97 % descritos

#### **1.5.4. Recursos Hídricos.**

Las cuencas deforestadas no pueden filtrar adecuadamente el agua y regular el suministro de agua para las comunidades que dependen de ellas. Los riesgos de erosión, inundaciones y deslizamientos aumentan sin que los bosques mantengan los sedimentos en su sitio y canalicen las precipitaciones bajo tierra. La parroquia Noboa se encuentra en la cuenca de río Guayas con una superficie 1'850.857,07 ha, y pertenece a la sub cuenca del río Daule. Sub cuenca del río Daule: cubre una superficie de

1'353.963,45 ha., de las cuales 15.111,21 ha, que equivale al 1,11% de su superficie pertenece a la parroquia. Se localiza al Sur Oeste del Cantón 24 de Mayo, compartiendo este recurso con Manabí, Los Ríos y Guayas. Es la más pequeña de las sub cuencas identificadas con 10 micro cuencas.

### 1.5.5. Recursos Hídricos Superficiales.

La demarcación hidrográfica se la puede entender como los límites de la cuenca o cuencas hidrográficas que se presentan en la parroquia y se la describe como: “Área limitada por la divisoria de aguas en la cual escurre el agua que se recoge en un solo cauce y que desemboca directamente al mar o sale del territorio nacional.”.

La superficie total en estudio pertenece a la cuenca del río Guayas y la Sub cuenca del río Daule y se identificó 8 microcuencas que se encuentran distribuidas de la siguiente manera.

En el cantón nacen dos afluentes hidrográficos de la cuenca del río Guayas (Guineal y la Cuesta); El río Guineal nace en la estribación de la cordillera del Pucón (sector de Santo Domingo – la Crucita Villa Monserrate), atravesando Noboa y recibiendo las aguas del río Andrecillo, Grande, El Encuentro, Guesbol, San José de los Tres Ríos y llega al Cantón Olmedo.

Las microcuencas más importantes de la parroquia son la de la microcuenca Río Guineal con 8.690,61 ha con el 57,51 % de la superficie en estudio, la microcuenca del estero Andresito con 3.306,22 ha con el 21,88 % de la superficie en estudio y con 2682,02 ha con el 17,75 % de la superficie en estudio la microcuenca de los drenajes menores.

### 1.5.6. Amenazas y riesgos naturales y antrópicos

#### 1.5.6.1. Susceptibilidad a inundaciones

Las áreas inundables de la parroquia Noboa están ubicadas en las zonas bajas del valle del río Guineal. De acuerdo a los valores observados la superficie de la parroquia Noboa se encuentra en mayor parte compuesta por zonas sin susceptibilidad correspondiente a 4020,94 ha tiene alrededor del 67,67% de su superficie sin susceptibilidad a inundaciones, pero su cabecera parroquial y el área poblada Río Chico se encuentran en zonas de alta y media susceptibilidad que corresponden al 1,76% y 3,96 % de su superficie.

Clase	Area (ha)	Porcentaje (%)
Alta	265,68	1,76
Media	598,39	3,96
Baja	4020,94	26,61
Sin susceptibilidad	10226,2	67,67
total	15111,2	100

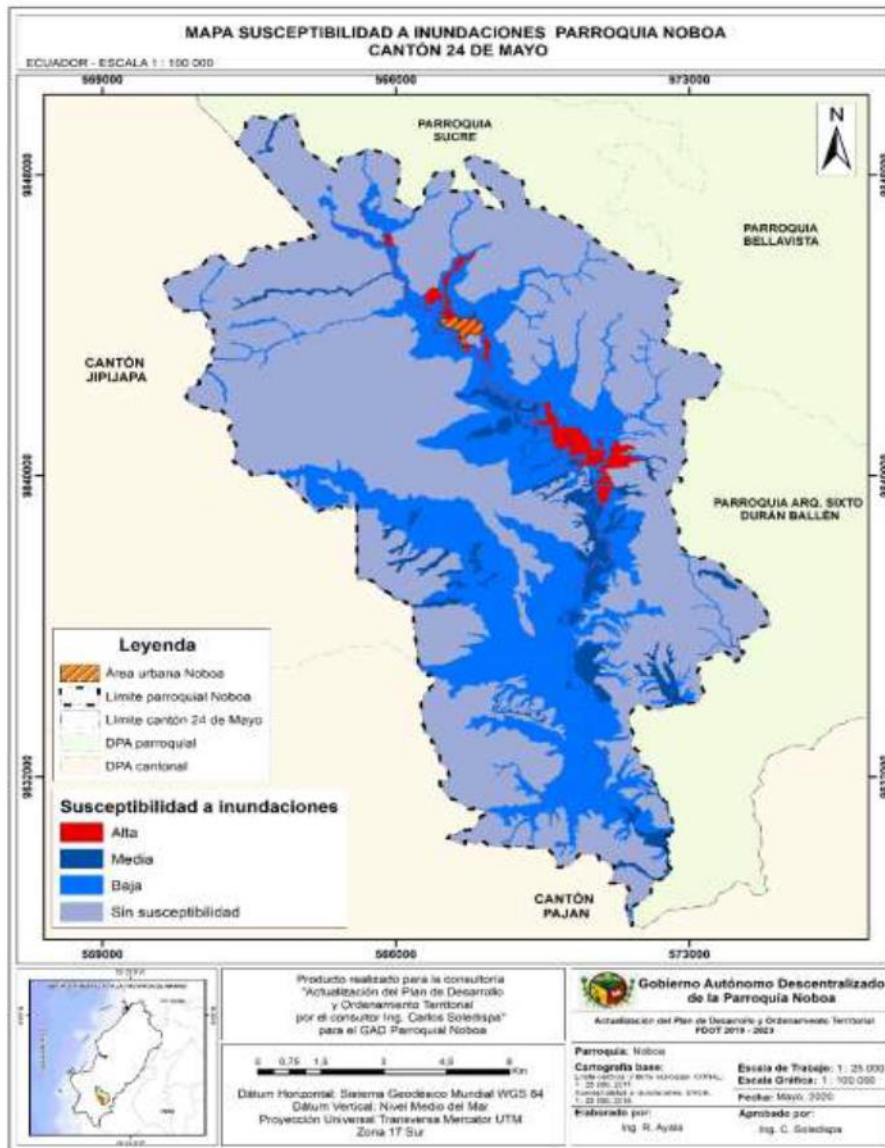

## 1.6. ASPECTOS CULTURALES.

Dentro de las tradiciones culturales en la parroquia se ubica como actividad: las peleas de gallos que se proporcionan cada fin de semana. Las familias poseen talentos artesanales en pequeñas escalas, siendo estos desarrollados en la elaboración de tejidos con fibras naturales como la mocora, toquilla, zapán.

El 16 de Julio Fiestas Patronales en Honor a la Virgen del Carmen, esta fiesta se celebra con misa, pregón y juegos tradicionales como: Baile del tomate, los atracones, ensacados. También exhiben ferias de comidas.

Fiestas de Santa Rosa y San Ramón las que se celebran en las Principales Calles de la Parroquia.

Parroquialización de Noboa 21 de septiembre, se celebra mediante un desfile Cívico con la participación de las principales instituciones y asociaciones de la parroquia. En la noche baile general con la animación de orquestas populares.



- Las actividades culturales se realizan desde la tercera semana del mes de septiembre, iniciando con el Pregón por las principales calles de la Parroquia y con la participación de las instituciones con diferentes temáticas.
- En la Parroquia Noboa se puede realizar una ruta a las iglesias ya que cuenta con: la iglesia Nuestra Señora del Carmen, Iglesia Virgen de la Merced, Iglesia Sagrado Corazón de Jesús, Capilla El Rosario, Capilla El Congo y otras.

### 1.7. ASPECTOS DE VIALIDAD O MOVILIDAD.

La parroquia Noboa cuenta con alrededor de 189 km de vías, de las cuales el 79,3% no son pavimentadas y muchas veces corresponden a caminos de verano que se encuentran lastrados o con tierra suelta, y en épocas de invierno tienden a ser intransitables y muchos asentamientos pierden su movilidad y conectividad; el 19,2% corresponden a vías pavimentadas que sirven de conexión con las demás parroquias y cantones aledaño; y únicamente el 1,4% de la extensión vial se encuentran adoquinadas, este tipo de vías se ubican especialmente en el centro urbano de la parroquia.

Las líneas de transporte que están dentro de la parroquia Noboa conectan con las parroquias Sucre, Bellavista y Arq. Sixto Durán Ballén, además conectan con los cantones Paján y Jipijapa. Estas líneas de transporte cruzan especialmente por la cabecera parroquial de Noboa y por varios poblados, sin embargo, con el aumento de asentamientos humanos en la parroquia, la movilidad hacia los mismos casi es nula por parte de las cooperativas de transporte que transitan por la parroquia.

Esta parroquia tiene dos cruces importantes de vías ubicados en el centro de la parroquia; el primer cruce se da entre la vía que se dirige hacia el cantón Jipijapa por el lado oeste y la vía hacia el cantón Sucre por el norte; el segundo cruce de vías se encuentra en la intersección entre la vía que conecta por el lado este con la parroquia Arq. Sixto Duran Ballén y Bellavista, y por la vía que va por el lado sur hacia el cantón Jipijapa.

### CONCLUSIÓN DE DIAGNÓSTICO

Los planes de gobierno constituyen acuerdos sociales asumidos entre gobernantes y actores sociales que escuchan el discurso y propuesta, pero sobre ello sufragan en relación directa a esto y por supuesto cobijados con una bandera política.

La propuesta del plan de Gobierno apunta a solucionar los problemas y/o hacer sostenibles aspectos positivos del desempeño territorial, desde lo colectivo y no la atomización de interés particular.

Institucionalmente el Plan de Gobierno se materializará en la actualización del Plan de Desarrollo del Nivel del GAD, y no solo en el cumplimiento de un requisito legal formal que debe constituirse en un espacio político, institucional y de participación, para construir consensos y corresponsabilidad frente a una proyección de futuro de interés colectivo, además, con este plan se pretende promover propuestas que solucionen problemas y aprovechar oportunidades que respondan al interés mayoritario, no

propician la atomización de esfuerzos que generalmente impiden resolver adecuadamente los asuntos correspondientes al desarrollo de la Parroquia.

### ***PROPUESTAS DE DESARROLLO***

Bajo el marco normativo del sistema Político Institucional nuestra propuesta de trabajo se basa en las Leyes que determinan la funcionalidad y operatividad según las competencias de los niveles de cada Gobierno. Para el GAD Parroquial Noboa, se ha determinado aplicar lo que le faculta la CONSTITUCIÓN DE LA REPÚBLICA DEL ECUADOR, COOTAD y PDOT.



## 2. OBJETIVOS GENERAL Y ESPECIFICOS

### 2.1. OBJETIVO GENERAL

Gestionar el desarrollo integral articulados con instituciones del Estado, (GADs Municipal, Prefectura, Gobierno, Universidad, Empresarios, Comerciantes, Emprendedores, Iglesia, Profesionales, Habitantes y Medio ambiente) con la aplicación de políticas públicas, adaptadas a las necesidades de los habitantes de la parroquia rural de Noboa.

### 2.2. OBJETIVOS ESPECIFICOS

#### EJE DE DESARROLLO ECONÓMICO Y PRODUCTIVO

Incentivar y gestionar proyectos agro productivos, ganaderos y de turismo comunitario, como aporte a la reactivación económica de la parroquia, mediante convenios entre entes del estado y privados.

#### EJE DE DESARROLLO ASENTAMIENTOS HUMANOS

Realizar una adecuada planificación reflejada en el Plan de Ordenamiento Territorial de la Parroquia Noboa, articulando el desarrollo integral y coordinando con otros niveles de gobierno (municipal, provincial) para que de esta manera los servicios lleguen de manera oportuna y eficiente.

#### EJE DE DESARROLLO MOVILIDAD Y CONECTIVIDAD

Gestionar las mejoras en las condiciones de movilidad, mediante la implantación de obras civiles (adoquinados, lastrados, doble riego, niveles de carpeta asfáltica) en los caminos vecinales a través de convenios interinstitucionales con los organismos de competencias exclusivas, brindando a los ciudadanos un servicio de comunicación ágil y asequible







#### EJE DE DESARROLLO GESTIÓN DEL TERRITORIO

Aportar a mejorar la capacidad de organización comunal, mediante capacitaciones para el desarrollo de emprendimientos productivos para la población de la parroquia Noboa.

#### EJE DE DESARROLLO CUIDADO DEL MEDIO AMBIENTE

Contribuir a la mejora de las condiciones Ambientales, para el manejo integral del Recurso Hídrico, desde su conservación y como factor productivo y de consumo humano.

### 3. PLAN DE TRABAJO PLURIANUAL PROPUESTAS ESTRATEGIAS

Nombre del candidato	<b>Lcda. Mayra Francisca Suárez Baque</b>						
Dignidad a la que aspira	Primer Vocal Principal del GAD de la Parroquia Noboa (Presidencia)						
Organización Política	Revolución Ciudadana Lista 5						
Período de planificación	2023 – 2027						
Objetivo General	Gestionar el desarrollo integral articulados con instituciones del Estado, (GADs Municipal, Prefectura, Gobierno, Universidad, Empresarios, Comerciantes, Emprendedores, Iglesia, Profesionales, Habitantes y Medio ambiente) con la aplicación de políticas públicas, adaptadas a las necesidades de los habitantes de la parroquia rural de Noboa						
OBJETIVOS ESPECÍFICOS	EJE Concordancia con Objetivos ODS – Creando Oportunidades	ESTRATEGIA	ACCIONES/PROYECTOS	1	2	3	4
<p>Incentivar y gestionar proyectos agro productivos, ganaderos y de turismo comunitario, como aporte a la reactivación económica de la parroquia, mediante convenios entre entes del estado y privados.</p> <p>INTELIGENCIA </p> <p>INNOVACIÓN </p> <p>INCLUSIÓN </p>	<p><b>PRODUCTIVIDAD, ECONOMÍA Y DESARROLLO</b></p> <p> </p> <p> </p> <p>Ref. Objetivo 1, 3, 5, 8, 15, 16, Plan Creando Oportunidades</p>	<p>Diseño y elaboración de propuestas productivas con enfoque sostenible y de inclusión en cada rubro para su gestión y financiamiento</p>	<p>Formación de equipo de trabajo para elaboración y gestión de propuestas</p> <p>Elaboración de propuestas en forma participativa</p> <p>Gestión de recursos y ejecución de propuestas</p>	X	X	X	X
Realizar una adecuada planificación	<b>INSTITUCIONALIDAD Y GESTION</b>	Planificación integral de las acciones del GAD parroquial	Ejecución de plan de desarrollo y organización	X	X	X	X

<p>reflejada en el Plan de Ordenamiento Territorial de la Parroquia Noboa, articulando el desarrollo integral y coordinando con otros niveles de gobierno (municipal, provincial) para que de esta manera los servicios lleguen de manera oportuna y eficiente.</p> <p>INTELIGENCIA </p> <p>INNOVACIÓN </p>	     <p>Ref. Objetivo 4, 5, 8 Plan Creando Oportunidades</p>	<p>de acuerdo a las competencias y capacidad de gestión, proceso de planificación participativo y la inclusión de cada sector involucrado. Gestión de recursos ante ONGs, e instituciones de apoyo</p>	<p>territorial en forma participativa, técnica y apegada a la realidad existente</p> <p>Gestión y aplicación de plan de desarrollo</p>	
<p>Gestionar las mejoras en las condiciones de movilidad, mediante la implantación de obras civiles (adoquinados, lastrados, doble riego, niveles de carpeta asfáltica) en los caminos vecinales a través de convenios interinstitucionales con los organismos de competencias exclusivas, brindando a los ciudadanos un servicio de comunicación ágil y asequible</p> <p>INTEGRACIÓN </p> <p>INNOVACIÓN </p>	<p><b>INFRAESTRUCTURA Y VIALIDAD</b></p>    <p>Ref. Objetivo 3, 9 Plan Creando Oportunidades</p>	<p>Adecuada intervención en mejoras y construcción de vías e infraestructura de movilidad y de prevención de riesgos</p>	<p>Planificación y priorización de proceso de intervención, gestión de recursos, establecimiento de convenios y coordinaciones</p>	<p>X X X X</p>

<p>Aportar a mejorar la capacidad de organización comunal, mediante capacitaciones para el desarrollo de emprendimientos productivos para la población de la parroquia Noboa.</p> <p>INTEGRACIÓN </p> <p>INNOVACIÓN </p> <p>IDENTIDAD </p> <p>INCLUSIÓN </p>	<p><b>DESARROLLO HUMANO (SOCIAL, CULTURAL ORGANIZATIVA y PARTICIPACIÓN)</b></p> <p> <b>5 IGUALDAD DE GÉNERO</b></p> <p> <b>17 ALIANZAS PARA LOGRAR LOS OBJETIVOS</b></p> <p> <b>2 HAMBRE CERO</b></p> <p>Ref. Objetivo 1, 5, 8 Plan Creando Oportunidades</p>	<p>Fortalecimiento al tejido organizativo de las comunas, comités, promotoras y centros poblados con el carácter de organizaciones territoriales base - capacitación en liderazgo, gestión y ciudadanía</p>	<p>Establecimiento y ejecución de plan integral de intervención en fortalecimiento de tejido organizativo, gestión y participación social en propuestas productivas, elaboradas y financiadas ante cooperación Internacional, Municipal, Provincial</p>	<p>X X X X</p>
<p>Contribuir a la mejora de las condiciones Ambientales, para el manejo integral del Recurso Hídrico, desde su conservación y como factor productivo y de consumo humano</p> <p>INTELIGENCIA </p>	<p><b>AGUA Y AMBIENTE</b></p> <p> <b>6 AGUA LIMPIA Y SANEAMIENTO</b></p> <p> <b>15 VIDA DE ECOSISTEMAS TERRESTRES</b></p> <p> <b>17 ALIANZAS PARA LOGRAR LOS OBJETIVOS</b></p> <p>Ref. Objetivo 8, 11, 13 Plan Creando Oportunidades</p>	<p>Manejo de microcuencas hidrográficas, reforestación, conservación ambiental “metodología de siembra de agua”</p>	<p>Análisis situacional, elaboración de plan de intervención, realización de convenios y ejecución de planes de manejo del recurso hídrico en el territorio Parroquial</p>	<p>X X X X</p>

#### 4. MECANISMOS PERIÓDICOS Y PÚBLICOS DE RENDICIÓN DE CUENTAS DE LA GESTIÓN

El proceso de rendición de cuentas a la ciudadanía, a más de una obligación de las entidades públicas, es un compromiso. Desde el ideario de la Revolución Ciudadana, nuestras propuestas se ordenan dentro del ámbito jurídico, en el cumplimiento de lo que dispone la ley en esta índole, adicionalmente, se establecerán, en coordinación con los diferentes niveles de gobierno, estructuras comunitarias, y sectoriales, que en forma periódica realicen sus aportes y observaciones a los procesos realizados por el GAD parroquial, estos espacios permitirán la medición de los respectivos avances en la gestión de la Junta Parroquial.

El presente plan de trabajo 2023-2027 tiene plena correspondencia y concordancia con las facultades y atribuciones establecidas en la Constitución de la República del Ecuador vigente, y se encuentra debidamente respaldado por la Revolución Ciudadana Lista 5.

En atención a lo previsto en el Numeral 11 del Artículo 83 de la Constitución de la República que obliga a asumir las funciones públicas como un servicio a la colectividad y rendir cuentas a la sociedad y a la autoridad de acuerdo con la Ley, y en estricto cumplimiento de los artículos 88 y demás pertinentes de la Ley Orgánica de Participación Ciudadana, el gobierno Autónomo Descentralizado de la Parroquia Rural Noboa se compromete a:

1. Presentar un informe anual de labores ante los ciudadanos y ciudadanas del territorio.
2. Transparentar la gestión, manteniendo adecuadamente informados a los ciudadanos y ciudadanas de todas las actividades del Gobierno Autónomo Descentralizado de la Parroquia Noboa.
3. Difundir actividades y realizaciones de gobierno de manera pública, participativa y a través de la página institucional.
- 4.- Consolidar verdaderos procesos de presupuestos participativos, con el fin de dinamizar, el casco parroquial y las comunidades y de esta manera mejorar las condiciones de productividad de los territorios. Como Primer Vocal Principal, somos los encargados de expedir acuerdos, resoluciones y normativas reglamentarias en las materias de competencia del Gobierno Parroquial Rural Noboa.

Nuestro compromiso es de cambio, gestión, honestidad, disciplina, desarrollo y Bienestar será nuestro accionar por nuestra querida Parroquia Noboa.

REVOLUCIÓN  
CIUDADANA

## BIBLIOGRAFÍA

- ACTUALIZACION DEL PLAN DE DESARROLLO Y ORDENAMIENTO TERRITORIAL 2015. (s/f). Recuperado el 13 de septiembre de 2022, de Gob.ec website: [http://app.sni.gob.ec/sni-link/sni/PORTAL\\_SNI/data\\_sigad\\_plus/sigadplusdocumentofinal/1360026270001\\_DOCUMENTO%20NOBOA\\_30-10-2015\\_23-56-42.pdf](http://app.sni.gob.ec/sni-link/sni/PORTAL_SNI/data_sigad_plus/sigadplusdocumentofinal/1360026270001_DOCUMENTO%20NOBOA_30-10-2015_23-56-42.pdf)
- PLAN DE DESARROLLO y ORDENAMIENTO TERRITORIAL 2019- 2023 – PARROQUIA NOBOA
- ODS PROGRAMA DE NACIONES UNIDAS PARA EL DESARROLLO – PNUD
- PLAN DE DESARROLLO y ORDENAMIENTO TERRITORIAL – PROVINCIA DE MANABÍ
- PLAN DE CREACIÓN DE OPORTUNIDADES – GOBIERNO NACIONALÍ

