

**ACTUALIZACION DEL PLAN DE DESARROLLO
ORDENAMIENTO TERRITORIAL**

**PAESYAN CIA LTDA
CONSULTORES**

PLAN DE DESARROLLO Y ORDENAMIENTO TERRITORIAL DE COLÓN ELOY DE MARÍA

ÍNDICE

- **PROLOGO**
- **DATOS GENERALES**
- **FASE I – DIAGNOSTICO**
 - COMPONENTES BIOFISICO
 - COMPONENTE SOCIOCULTURAL
 - COMPONENTE ECONOMICO PRODUCTIVO
 - COMPONENTE POLITICO INSTITUCIONAL
 - COMPONENTE DE ASENTAMIENTOS HUMANOS
 - COMPONENTE DE CONECTIVIDAD, ENERGIA Y MOVILIDAD

PRÓLOGO

PRESENTACIÓN (carta del presidente)

El presente documento, contiene la **ACTUALIZACION** del Plan de Desarrollo y Ordenamiento Territorial de la Parroquia Rural de Colón Eloy del María, es un gran esfuerzo desplegado en toda la parroquia bajo la coordinación del Consejo de Planificación, los dirigentes de los recintos y el equipo técnico comprometido en llevar adelante un trabajo articulado y mancomunado por el bienestar de todos los habitantes y así cumplir con el mandato Constitucional de la República del Ecuador y demás leyes y reglamentos vigentes a favor de los gobiernos locales parroquiales.

El documento en mención contiene el diagnóstico el cual ha sido elaborado considerando los componentes: biofísico, socio cultural, económico productivo, asentamientos humanos, movilidad, energía y conectividad, político institucional y participación ciudadana. En cada uno de ellos se han identificado los problemas y potencialidades fundamentales los cuales serán el punto de partida para las siguientes partes del documento siendo eje primario sobre el que se sustenta toda la parroquia y llegar a planteamientos estratégicos que se proyecten de manera efectiva y segura al encuentro del Buen Vivir. El sueño de todos sus habitantes es de una parroquia integrada, con administración descentralizada y eficiente, que practica valores éticos, con desarrollo social, económico y cultural sustentables y sostenibles, y con servicios de calidad. Así, para el cumplimiento de esta Visión, nos proponemos Promover el desarrollo económico, social, intercultural, tecnológico e institucional sustentables y sostenibles, a través del fortalecimiento de la integración y organización de la Parroquia, el desarrollo de condiciones de control y protección para el medio ambiente y sus recursos naturales; el mejoramiento de la calidad de vida para todos sus habitantes, el incremento del nivel de vida de la población, el fortalecimiento de la identidad y cultura propios de la Parroquia de Colón Eloy del María, y la promoción de un desarrollo económico equitativo y sostenible para todos los sectores que la integran. La realización de las metas y objetivos planteados en la actualización del Plan de Desarrollo y Ordenamiento Territorial se constituyen en importantes desafíos a los cuales tenemos que responder de manera histórica como una parroquia unida, integrada, participativa, democrática y equitativa en sus realizaciones. El éxito de este emprendimiento de ir al encuentro del futuro será también el resultado de un esfuerzo mancomunado y coordinado entre todos los sectores ciudadanos e institucionales. La responsabilidad de construir la visión para el año 2025

se constituye al mismo tiempo nuestro sueño compartido, nuestra responsabilidad básica y nuestro compromiso con las nuevas generaciones.

Finalmente, quiero expresar mi más profundo agradecimiento a todos los sectores ciudadanos e instituciones que respondieron de manera efectiva, ágil y transparente a la convocatoria para consolidar todos los datos recogidos en la presente actualización del PD y OT, ya que con su participación activa, su dedicación y tiempo, sus conocimientos e información sobre la parroquia, se han cimentado las bases sobre las que se edificará esta noble labor de servicio y desarrollo futuros de la parroquia.

Presidente Junta Parroquial

METODOLOGÍA

Descripción

El proceso de planificación para la **ACTUALIZACION del PD y OT** de la parroquia rural de Colon Eloy de María se determinó realizar por etapas que han dependido de la activa participación de la ciudadanía de la parroquia, en varias asambleas de unidades territoriales de base, asambleas en la cabecera parroquial y en recintos, y con las organizaciones sociales de la parroquia, así como en consultas, reuniones de trabajo y diálogo con los servidores públicos, y autoridades de diferentes niveles de gobierno.

Con el propósito de lograr una mayor incorporación y participación de los actores, hemos dividido a la parroquia en zonas homogéneas, conectadas por la red vial para realizar los talleres de diagnóstico participativo en cada una de ellas. Son las siguientes:

ZONAS	RECINTOS	REFERENCIAS DE AUTORIDADES
ZONA UNO	CABECERA COLON ELOY Y SAN ANTONIO	FLAVIO VALDEZ MINA Y MARCONI AYOVI
ZONA DOS	VALDEZ	ANDRÉS OCAMPO
ZONA TRES	GUABINEROS	ANDRÉS AYOVI

1. DIAGNOSTICO

1.1. CARACTERIZACION GENERAL DE LA PARROQUIA

1.1.1. DATOS GENERALES DE LA PROVINCIA Y DEL CANTÓN

La Historia del Ecuador comienza con la historia de Esmeraldas. Desde la época de la conquista y la colonización española sus costas fueron el escenario para fundamentar el Reino de Quito. Los registros históricos demuestran que para 1535, año en que se fundó el reino de Quito, llegaron barcos que desembarcaron en Portoviejo y que trajeron más de 200 tanto en la calidad de esclavos como libres.

Luego para octubre de 1553, proveniente de Panamá con rumbo a Perú, un barco perteneciente al mercader Alonso de Illescas, naufraga en las costas de Esmeraldas (Rocas de San Mateo). Los africanos que lograron sobrevivir al pisar tierra hicieron realidad su sueño de libertad e impusieron su marca en la historia y vida de Esmeraldas y de la Nación. Entre estos hijos de la diáspora se encontraba el Cimarrón Antón, quien guió el grupo de libres hacia la construcción de un reino. Esmeraldas, conocida como la provincia verde del Ecuador por su vegetación exuberante, está ubicada en el extremo nor-occidental de la República, atravesada por varias estribaciones que son prolongaciones de la cordillera occidental de los Andes. Las estribaciones de Cayapas y Toisán ubicadas al Este y al Oeste las montañas de Muisne, Atacames y Cojimíes.

Tiene una extensión de 15.239 km² y una población multiétnica de 430.792 habitantes, está conformada de norte a sur por siete cantones: San Lorenzo, Eloy Alfaro, Río Verde, Quinde, Atacames y Muisne. Posee un clima Tropical, subtropical húmedo y subtropical muy húmedo con una temperatura promedio de 25 GC. La provincia es en su totalidad es plana con muy pequeñas elevaciones hasta los 300 msnm (984 pies) existentes en Atacames, Cojimíes, Cerro del Chinto. Por esta provincia cruzan ríos como Santiago, Toachi, Blanco. Varios de sus ríos son en la actualidad vías de acceso importante para el transporte de productos hacia otras provincias. Los principales ríos son el Esmeraldas, Cayapas, Santiago, Blanco, Quinindé, Viche, entre otros. Uno de los cantones importantes de la provincia de Esmeraldas es Eloy Alfaro y se compone de las siguientes parroquias:

CUADRO No. 1

SUPERFICIE CANTONAL EN KM2			
NOMBRE DE CANTON	DE	NOMBRE DE PARROQUIA	SUPERFICIE DE LA PARROQUIA (KM2)
ELOY ALFARO		VALDEZ (LIMONES)	92,87
ELOY ALFARO		ANCHAYACU	246,13
ELOY ALFARO		ATAHUALPA	248,13

ELOY ALFARO	BORBON	192,57
ELOY ALFARO	LA TOLA	243,13
ELOY ALFARO	LUIS VARGAS TORRES	743,52
ELOY ALFARO	MALDONADO	57,43
ELOY ALFARO	PAMPANAL DE BOLIVAR	77,45
ELOY ALFARO	SAN FRANCISCO DE ONZOLE	165,22
ELOY ALFARO	SANTO DOMINGO DE ONZOLE	677,48
ELOY ALFARO	SELVA ALEGRE	49,56
ELOY ALFARO	TELEMBI	1.264,86
ELOY ALFARO	COLON ELOY DEL MARIA	71,72
ELOY ALFARO	SAN JOSE DE CAYAPAS	120,78
ELOY ALFARO	TIMBIRE	22,08
TOTAL		4272,93
Representa el 27.1% del territorio de la provincia de ESMERALDAS		

Fuente: INEC-CENSO 2010

Elaboración: EQUIPO TECNICO 2015

Oficialmente el cantón ELOY ALFARO cuenta con 15 parroquias. La población se encuentra distribuida en el territorio cantonal, de acuerdo al Censo 2010, de la siguiente manera:

CUADRO No. 2

PROVINCIA / CANTÓN / PARROQUIA	POBLACIÓN TOTAL	POBLACION URBANA	%	POBLACION RURAL	%
PROVINCIA ESMERALDAS	534092	265090	49,63	269002	50,37
CANTÓN ELOY ALFARO	39739	5302	13,34	34437	86,66
PARROQUIAS DEL CANTON ELOY ALFARO					
VALDEZ (LIMONES)	6226	5302	85,16	924	14,84
ANCHAYACU	2.537	246,13	0,00	2.537	100,00
ATAHUALPA	1.454	0,00	0,00	1.454	100,00
BORBON	7.696	0,00	0,00	7.696	100,00
LA TOLA	4.366	0,00	0,00	4.366	100,00
LUIS VARGAS TORRES	352	0,00	0,00	352	100,00
MALDONADO	1.861	0,00	0,00	1.861	100,00
PAMPANAL DE BOLIVAR	1.118	0,00	0,00	1.118	100,00
SAN FRANCISCO DE ONZOLE	1.430	0,00	0,00	1.430	100,00
SANTO DOMINGO DE ONZOLE	1.934	0,00	0,00	1.934	100,00
SELVA ALEGRE	1.166	0,00	0,00	1.166	100,00
TELEMBI	5.639	0,00	0,00	5.639	100,00
COLON ELOY DEL MARIA	1.410	0,00	0,00	1.410	100,00
SAN JOSE DE CAYAPAS	1.513	0,00	0,00	1.513	100,00
TIMBIRE	1.037	0,00	0,00	1.037	100,00

FUENTE: INEC – Censo 2010

ELABORACION: EQUIPO CONSULTOR 2015

1.1.2. DATOS GENERALES DE LA PARROQUIA RURAL

CUADRO No. 3

DATOS DE LA PARROQUIA	
Población según censo 2010	1410
Población por sexo	Hombres:736 Mujeres:674
Índice de Crecimiento demográfico (%) INEC. Periodo Inter-Censal 2001-2010 (%)	1,20
Población al 2015 INEC	1548
Población por sexo 2015	
Densidad Poblacional (hab./km ²)	20,34
Creación	14 de Mayo de 1992 creación y registro oficial 303 19 octubre 2010
Superficie (km ²)	71,72
Localización Geo referenciada	Punto Extremo Norte: 664591.73 – 9990036.60
	Punto Extremo Este: 689932.72 – 9979401.76
	Punto Extremo Sur: 686591.13 – 9975456.09
	Punto Extremo Oeste: 662075.98 – 9989111.73
Límites (detalle de límites de acuerdo a la ordenanza de creación)	Norte: Hasta el estero Piragua (margen derecho)
	Sur: Hasta el estero Guabinero
	Este: Hasta el estero Agua Clara
	Oeste : Hasta el estero Yanayacu
Altitud	100-150 metros sobre el nivel del mar
Clima	Tropical Mega térmico Húmedo
Temperatura promedio	28 ° C a 32°C
Precipitación	Mínima: 2000 mm
	Máxima: 3000 mm
Topografía (Pendientes)	FUERTE COLINADO
	INCLINACION REGULAR, SUAVE O LIGERAMENTE ONDULADA
Cabecera Parroquial	Colón Eloy
Recintos	San Antonio
	Valdez
	Guabineros

FUENTE: INEC – Censo 2010, IEE, SNI e información de campo.

ELABORACIÓN: PAESYAN CIA. LTDA.

Gráfico No. 1

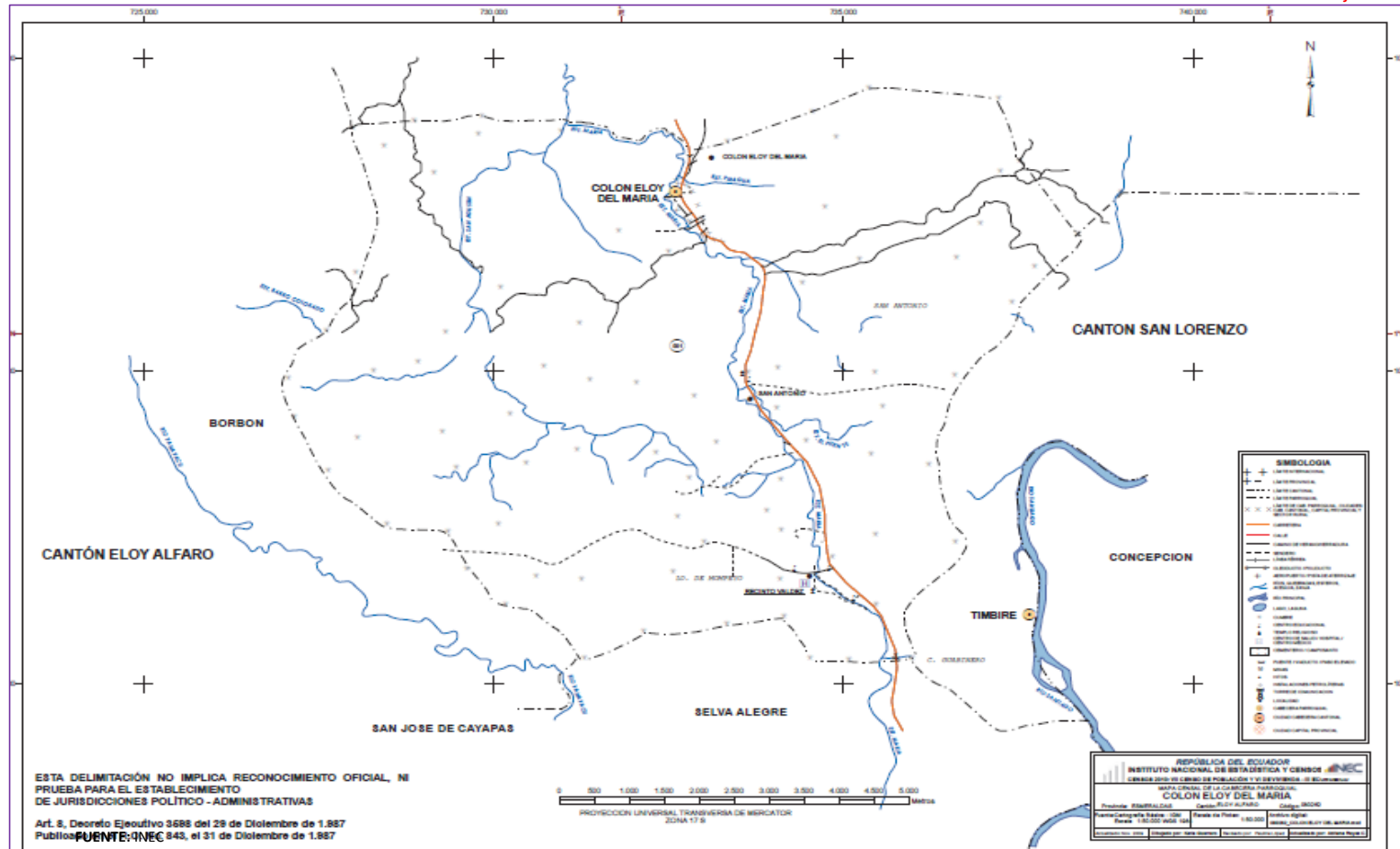

1.2. ANALISIS DE INSTRUMENTOS DE PLANIFICACION EXISTENTES CON INCIDENCIA EN EL TERRITORIO PARROQUIAL.

CUADRO No. 4

INSTRUMENTOS DE PLANIFICACIÓN EXISTENTES	INSTRUMENTOS DE PLANIFICACIÓN	OBSERVACIONES
	ORGÁNICO FUNCIONAL DEL GAD. PARROQUIA COLON ELOY	GAD Parroquial conoce y aplica parcialmente
	CONSEJO DE PLANIFICACION Y DESARROLLO PARROQUIAL	Participación coordinada
	PDYOT PARROQUIAL ANTERIOR	Los proyectos no son aplicados
	VISION DE LA PARROQUIA	Escasa coordinación
	PRESUPUESTO PARROQUIAL	Cumplimiento muy limitado
	PLAN NACIONAL DEL BUEN VIVIR 2013-2017	No se Aplica
	AGENDA NACIONAL DE IGUALDAD	En construcción a nivel cantonal
	CAMBIO DE LA MATRIZ PRODUCTIVA	Falta de socialización
	AGENDA ZONAL	Por desconocimiento no aplican
DECRETO 90	Poca aplicación	

FUENTE: INVESTIGACION VARIAS FUENTES Y TALLERES DE DIAGNÓSTICO PARTICIPATIVO
ELABORACION: EQUIPO CONSULTOR 2015

1.3. MAPEO DE REGULACION E INTERVENCIONES DEFINIDAS POR OTROS NIVELES DE GOBIERNO CON INCIDENCIA EN EL TERRITORIO PARROQUIAL

CUADRO No. 5

MAPEO DE INTERVENCIÓN CON OTROS NIVELES DE GOBIERNOS		
TIPO DE REGULACIÓN / INTERVENCIÓN	PROYECTOS - INTERVENCIONES	COBERTURA
LEY DE COMUNAS		PATRIMONIO COMUNA DEL RIO SANTIAGO-CAYAPAS
INFRAESTRUCTURA / REDES NACIONALES	CARRETERA SAN LORENZO-ESMERALDAS -IBARRA	CRUZA TODA LA PARROQUIA

FUENTE: INVESTIGACION VARIAS FUENTES Y TALLERES DE DIAGNÓSTICO PARTICIPATIVO
ELABORACION: EQUIPO CONSULTOR 2015

1.4. DIAGNOSTICO POR COMPONENTES

1.4.1. COMPONENTE BIOFISICO

1.4.1.1. RELIEVE

CUADRO No. 6: Matriz para descripción de unidades geomorfológicas

RELIEVE	LOCALIZACION	PENDIENTE Y ALTURA PREDOMINANTE (%)	ACTIVIDADES
FUERTE COLINADO	La parte Este y Oeste de la parroquia	25-50%	Bosque Intervenido y vegetación arbustiva
INCLINACION REGULAR, SUAVE O LIGERAMENTE ONDULADA	A la Rivera de la carretera Parroquial	5-12%	Palma Africana y Pasto cultivado

Gráfico No. 2

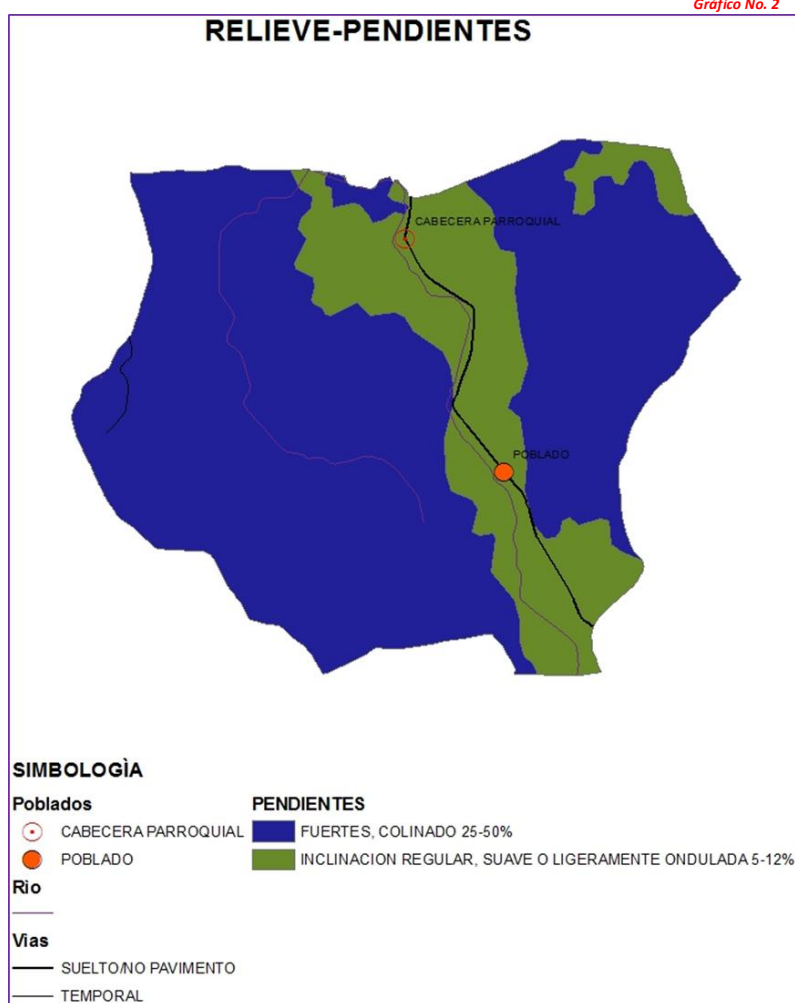

FUENTE: MAGAP-SINAGAP
ELABORACION: EQUIPO CONSULTOR 2015

1.4.1.2. GEOLOGIA

CUADRO No. 7: Matriz para procesos geodinámicas

ALERTA	UBICACION	AFECTACIONES PRINCIPALES	DESCRIPCION
Sismicidad	Parroquial		
ALTA SUSCEPTIBILIDAD A MOVIMIENTOS EN MASA	Cabecera parroquial, San Antonio y Valdez	Vías y edificaciones	Riesgo nivel alto y de muy poca frecuencia
MEDIANA SUSCEPTIBILIDAD A MOVIMIENTOS EN MASA	La mayor parte de la parroquia	Vías y edificaciones	Mediana

Gráfico No. 3

MOVIMIENTOS EN MASA
GEODINÁMICA



SIMBOLOGÍA

Categorías

- ALTA SUSCEPTIBILIDAD A MOVIMIENTOS EN MASA
- MEDIANA SUSCEPTIBILIDAD A MOVIMIENTOS EN MASA

FUENTE: MAGAP-SINAGAP
ELABORACION: EQUIPO CONSULTOR 2015

1.4.1.3. SUELOS

CUADRO No.8: Matriz para descripción de suelos

CARACTERISTICAS DE LOS SUELOS	DESCRIPCION	EXTENCION	% DEL TERRITORIO PARROQUIAL
Clase I	Son tierras arables que pueden ser utilizadas para el desarrollo intensivo de actividades agrícolas, pecuarias o forestales adaptadas ecológicamente a la zona, no presentan limitaciones, ni peligro de erosión hídrica.		
Clase II	Son tierras arables que pueden ser utilizadas para el desarrollo de actividades agrícolas, pecuarias o forestales adaptadas ecológicamente a la zona, requieren prácticas de manejo más cuidadoso que los suelos de la Clase I, son tierras con ligeras limitaciones, con pendientes menores al 5 %.		

1.4.1.4. COBERTURA DE LOS SUELOS

CUADRO No. 9: Matriz para establecer el análisis comparativo de cobertura y usos del suelo

COBERTURAS	PRINCIPALES USOS	OBSERVACIONES	PRINCIPALES CAMBIOS
70%Arboricultura tropical 30%Pasto Cultivado	Pecuaría y agroindustria	Actividades agropecuarias sin respetar la capacidad de uso del suelo	Desaparición del bosque natural
70%Bosque Intervenido / 30%Arboricultura Tropical	Agropecuaria y forestal	Introducción de especies exóticas, cultivo intensivo	Desaparición del bosque natural
70%Bosques Intervenido / 30% Vegetación Arbustiva	Agropecuaria mixto	Pequeñísimos remanentes de bosque natural	Eliminación casi total de los bosques de la parroquia y reducción de la frontera agrícola
Cultivos de ciclo corto	agrícola	Pequeñísimos remanentes de bosque natural	Conservación de vegetación arbustiva

16



Gráfico No. 4

FUENTE: MAGAP-SINAGAP
ELABORACION: EQUIPO CONSULTOR 2015

1.4.1.5. FACTORES CLIMATICOS

CUADRO No. 10: Matriz para descripción de variables climáticas

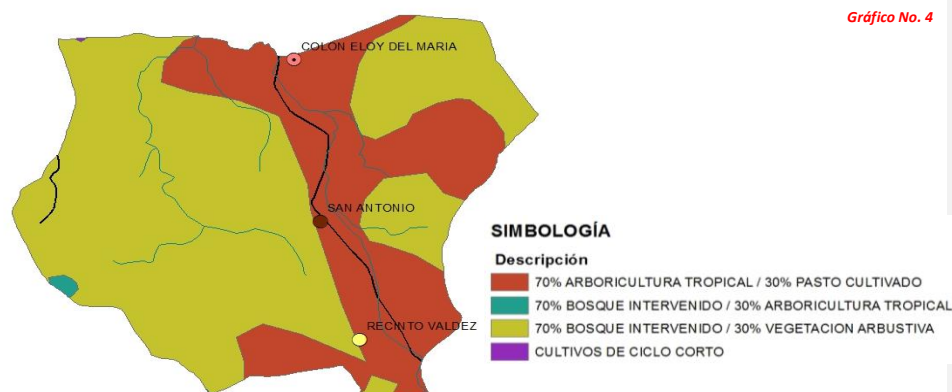
VARIABLE	DESCRIPCION
Precipitación	2000 a 3000 mm por año
Temperatura	28-32 grados centígrados
Pisos climáticos	Tropical Mega térmico Húmedo
Humedad	82%

Gráfico No. 5

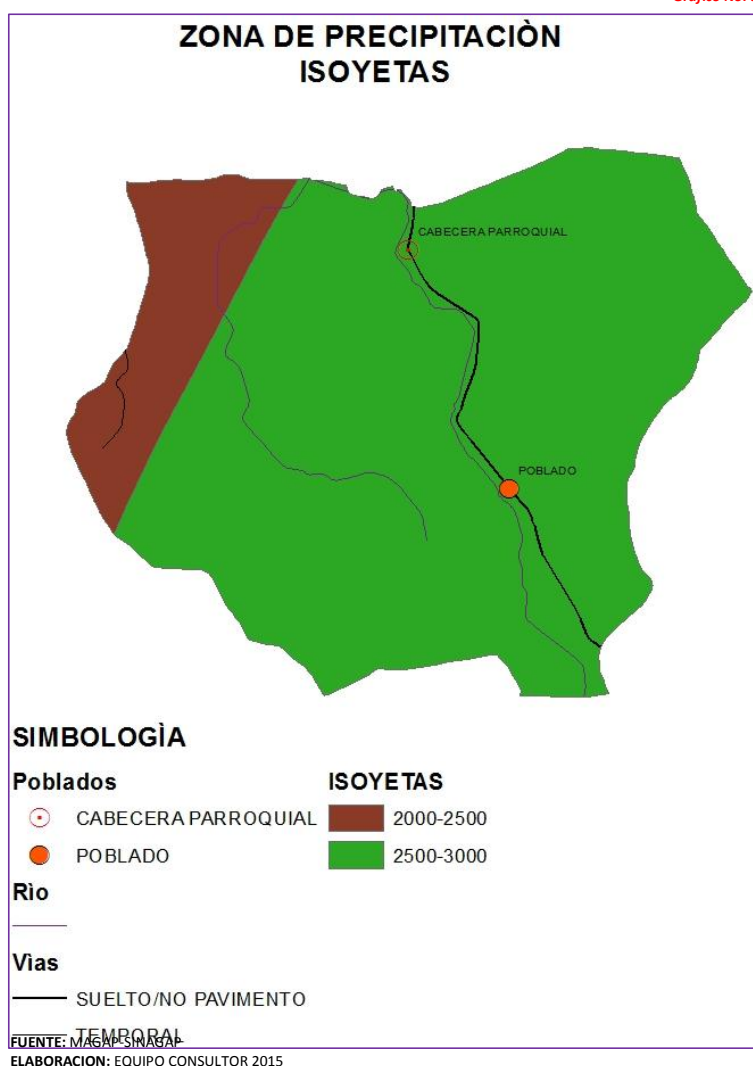

1.4.1.6. AGUA

CUADRO No. 11: Cuencas hidrográficas

NOMBRE CUENCA	NOMBRE SUBCUENCA	NOMBRE MICROCUENCA	PEQUEÑOS AFLUENTES Y DRENAJES
RÍO CAYAPAS	RÍO SANTIAGO	ESTERO MARIA ESTERO BARRO COLORADO ESTERO SAN AGUSTIN	ZABALETA AGUA SUCIA SABALETITA LA PUENTE HUYAGAN

Gráfico No. 6

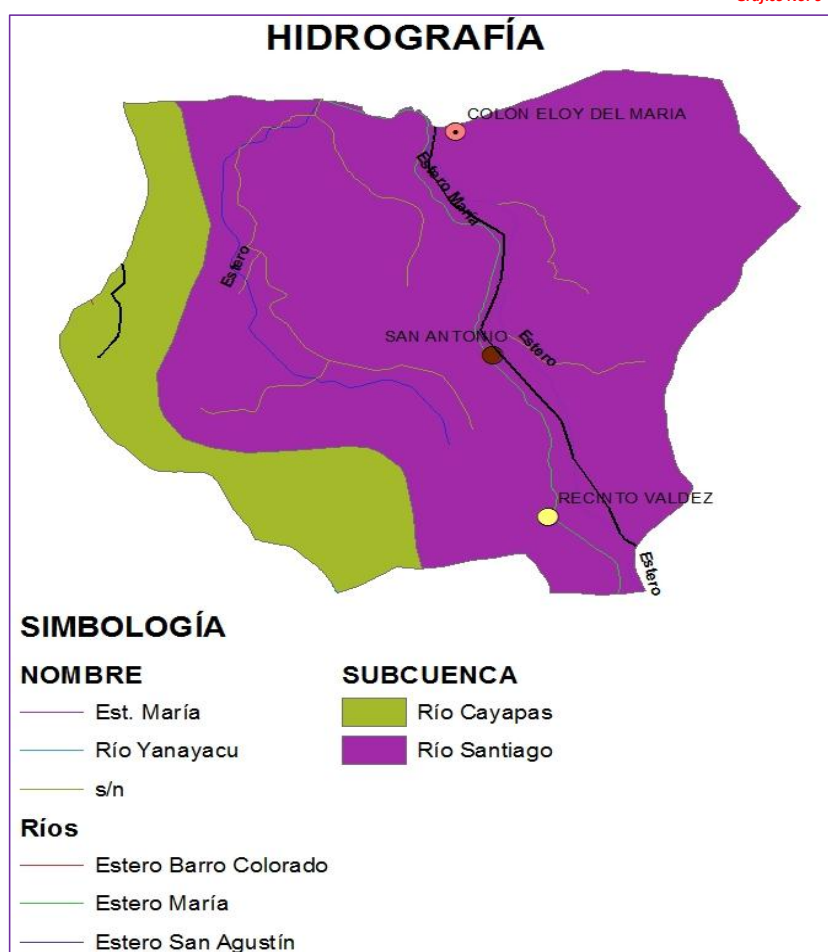

FUENTE: MAGAP-SINAGAP
ELABORACION: EQUIPO CONSULTOR 2015

1.4.1.7. ECOSISTEMAS FRAGILES, SERVICIOS AMBIENTALES Y TERRITORIO BAJO CONSERVACION O MANEJO AMBIENTAL

CUADRO No.12: Matriz para ecosistemas

ECOSISTEMA	(KM2)	INTERVENCION HUMANA	AMENAZAS	PRIORIDAD DE CONSERVACION
BOSQUE HUMEDO TROPICAL.		Casi 100%	Disminución del caudal de los cuerpos de agua por desaparición del ecosistema	ALTA
BOSQUE MUY HUMEDO TROPICAL		Casi 100%	Disminución del caudal de los cuerpos de agua por desaparición del ecosistema	ALTA

Gráfico No. 7

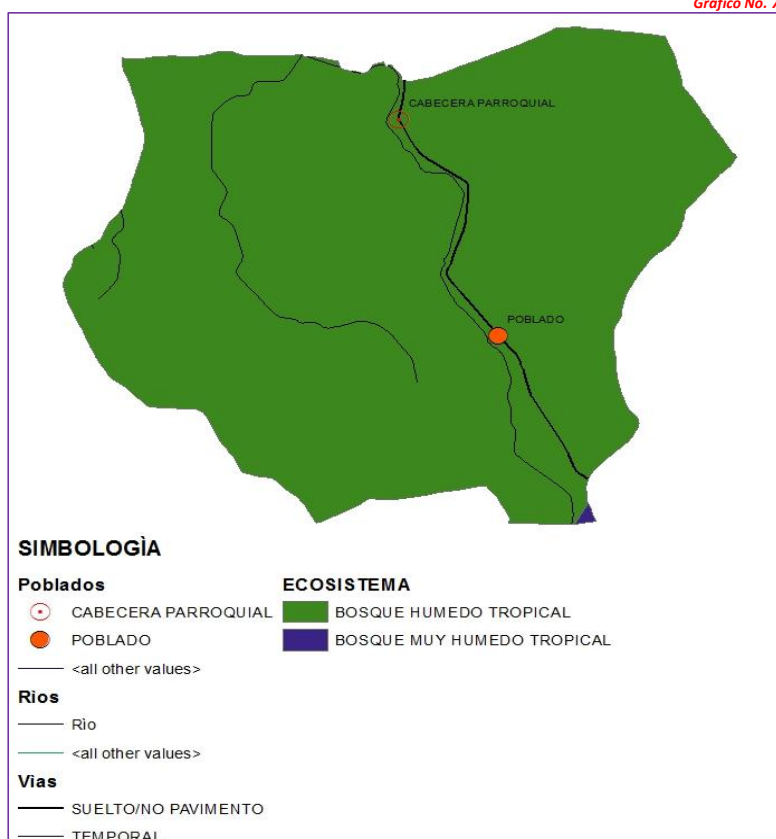

FUENTE: MAGAP-SINAGAP
ELABORACION: EQUIPO CONSULTOR 2015

CUADRO No.13: Principales Servicios Ambientales Que Proporcionan Los Ecosistemas

SERVICIOS DE SOPORTE	SERVICIO DE PROVISIÓN	SERVICIOS DE REGULACIÓN DEL ECOSISTEMA	SERVICIOS CULTURALES
BIODIVERSIDAD	Alimento	Regulación de emisiones	Belleza escénica
CICLO DE NUTRIENTES	Materias primas	Regulación del clima	Recreación
FORMACIÓN DEL SUELO	Recursos Genéricos	Prevención de disturbios	Información cultural y artística
PRODUCCIÓN PRIMARIA	Recursos Medicinales	Regulación del agua	Información espiritual e histórica
CONTROL BIOLÓGICO		Tratamientos de desechos	

FUENTE: INVESTIGACION VARIAS FUENTES Y TALLERES DE DIAGNÓSTICO PARTICIPATIVO
ELABORACION: EQUIPO CONSULTOR 2015

CUADRO No.14: Descripción de Potenciales Ecosistemas para Servicios Ambientales

ECOSISTEMAS	SERVICIOS AMBIENTALES	DESTINADOS A
BOSQUE HUMEDO TROPICAL.	No existe condiciones por degradación	Restauración
BOSQUE MUY HUMEDO TROPICAL	Servicio de conservación	Investigación, Turismo y conservación

FUENTE: INVESTIGACION VARIAS FUENTES Y TALLERES DE DIAGNÓSTICO PARTICIPATIVO
ELABORACION: EQUIPO CONSULTOR 2015

1.4.1.8. RECURSOS NATURALES NO RENOVABLES EXISTENTES DE VALOR ECONOMICO, ENERGETICO Y/O AMBIENTAL

CUADRO No.15: Matriz para descripción de recursos no renovables existentes de valor económico, energético y/o ambiental.

RECURSOS	DESCRIPCION	TIPO DE INFRAESTRUCTURA	No. DE CONCESIONES	OBSERVACIONES
Libre aprovechamiento	Material pétreo	Minería	1	La concesión minera se encuentra en la parroquia de Timbiré pero abarca parte de la parroquia

FUENTE: INVESTIGACION VARIAS FUENTES Y TALLERES DE DIAGNÓSTICO PARTICIPATIVO
ELABORACION: EQUIPO CONSULTOR 2015

Gráfico No. 9

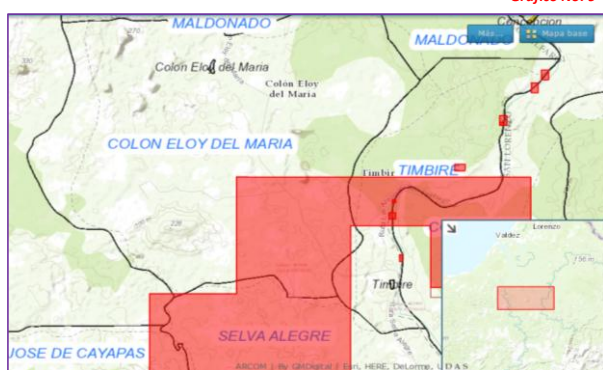

FUENTE: ARCOM
ELABORACION: EQUIPO CONSULTOR 2015

1.4.1.9. RECURSOS NATURALES DEGRADADOS O EN PROCESO DE DEGRADACION O SUS CAUSAS.

CUADRO No.16: Matriz para descripción de recursos naturales bajo presión o degradados

RECURSO	DESCRIPCION DEL RECURSO BAJO PRESION	CAUSA DE DEGRADACION	NIVEL DE AFECTACION
FLORA	Bosque natural	Deforestación	Muy Alto
FAUNA	Animales propios de la zona	Caza indiscriminada y contaminación de los ríos por las mineras y químicos para la fumigación de las Palmicultoras.	Muy Alto
AGUA	ESTERO MARIA ESTERO BARRO COLORADO ESTERO SAN AGUSTIN	Minería ilegal y deforestación	Alto

FUENTE: INVESTIGACION VARIAS FUENTES Y TALLERES DE DIAGNÓSTICO PARTICIPATIVO
ELABORACION: EQUIPO CONSULTOR 2015

1.4.1.10. AMENAZAS, VULNERABILIDAD Y RIESGOS.

Gráfico No. 10

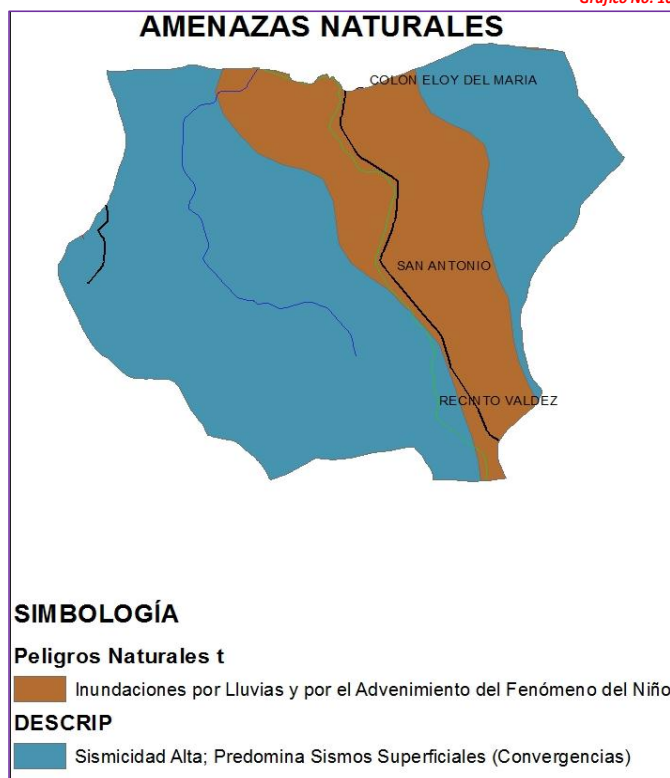

FUENTE: MAGAP-SINAGAP
ELABORACION: EQUIPO CONSULTOR 2015

CUADRO No.17: Matriz para descripción de Amenazas Naturales y Antrópicas

AMENAZAS NATURALES	UBICACION	OCURRENCIA
VOLCANICA	Parroquial	Muy poco probable
TERREMOTO	Parroquial	Muy poco probable
TSUNAMI		No existe
SEQUIA	Parroquial	Muy poco probable
HELADA		No existe
INUNDACIONES	San Antonio, Valdez y la Cabecera parroquial	Lluvias y Advenimiento del fenómeno del niño
AMENAZAS ANTROPICAS	UBICACION	OCURRENCIA
QUEMA	Áreas agrícolas y pobladas	Permanente
TALA	Parroquial	Permanente
CAZA	Parroquial	Permanente
EROSION	Áreas destinadas a la actividad agropecuaria	Permanente
CONTAMINACION	Áreas destinadas a la actividad agropecuaria	Permanente

FUENTE: INVESTIGACION VARIAS FUENTES Y TALLERES DE DIAGNÓSTICO PARTICIPATIVO
ELABORACION: EQUIPO CONSULTOR 2015

Gráfico No. 11

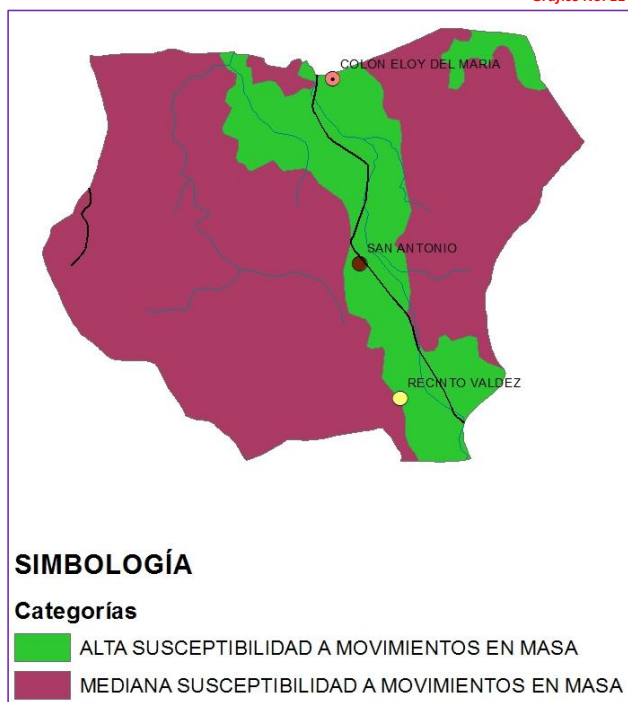

FUENTE: MAGAP-SINAGAP
ELABORACION: EQUIPO CONSULTOR 2015

1.4.1.11. SINTESIS DEL COMPONENTE, PROBLEMAS Y POTENCIALIDADES

CUADRO No.18: Matriz para priorización de potencialidades y problemas

BIOFISICO		
VARIABLES	POTENCIALIDADES	PROBLEMAS
RELIEVE	Relieve con muy pocas irregularidades que permite el desarrollo de actividades productivas y facilita la conectividad	La mayor parte del territorio de la parroquia tiene una pendiente fuerte, colinado
Geología		Área de la rivera del Estero María con alta susceptibilidad a deslizamientos
Suelos	100% del territorio son de clase CUT I Y II, aptas para las actividades agropecuarias sin restricciones.	7000 hectáreas dedicadas al cultivo de palma africana, generan conflicto de uso del suelo.
Cobertura del Suelo	Existencia de remanentes de bosque natural e intervenido en las zonas de: San Antonio, al oeste del Recinto Valdez y en el sector del estero Barro Colorado.	Desaparición de un alto porcentaje del bosque natural
Clima		Pluviosidad tienen tendencia a reducirse por deforestación
Agua	La parroquia cuenta con esteros y drenajes abundante en su territorio	Estero María y varios afluentes contaminados por descarga de desechos sólidos y aguas residuales provenientes de la actividad agropecuaria especialmente de la palma y de los asentamientos humanos de Colon Eloy Cabecera Parroquial, San Antonio, Valdez y Guabineros.
Recursos Naturales no Renovables	Presencia de metales	Concesión de canteras de áridos y pétreos de la empresa pública provincial existente en la parroquia Timbiré abarca parte de la parroquia Colón Eloy, no se verifica el manejo adecuado.
		Altos procesos de contaminación en suelos y esteros por descargas y excavaciones de parte de las mineras.
Ecosistemas	Existencia de bosque húmedo tropical que puede ser recuperado y protegido	Riesgo de desaparición del ecosistema (bosque húmedo tropical) por explotación no sustentable de la madera y expansión de la frontera agrícola.
Recursos Naturales Degradados	Proyecto de reforestación en ejecución. Capacidad organizativa para implementar actividades de recuperación.	Flora y fauna disminuida por destrucción de hábitat
		Cuencas y micro cuencas degradadas por la minería ilegal de oro.
		Aire contaminado por fumigación de Palmicultoras
Amenazas, vulnerabilidad y riesgos	Muy poca probabilidad de amenazas volcánicas y sismos	Centros poblados con riesgos de inundación por lluvias y por advenimiento del fenómeno del niño.
		Sequía producida hace algunos años puede producirse nuevamente.
		Quema y tala de bosques y matorrales son permanentes.

23

Comentado [C1]:

1.4.2. COMPONENTE SOCIO CULTURAL

1.4.2.1. ANALISIS DEMOGRAFICO

1.4.2.1.1. Población total, Censo 2010 y proyección INEC 2015

CUADRO No.19

POBLACION TOTAL	1410
------------------------	-------------

FUENTE: INEC – Censo 2010
ELABORACION: EQUIPO CONSULTOR 2015

CUADRO No.20

PROYECCION INEC 2015	1548
-----------------------------	-------------

FUENTE: INEC – Censo 2010
ELABORACION: EQUIPO CONSULTOR 2015

1.4.2.1.2. Tasa de crecimiento total.

CUADRO No.21

TASA DE CRECIMIENTO POBLACIONAL	1,20
--	-------------

FUENTE: INEC – Censo 2010
ELABORACION: EQUIPO CONSULTOR 2015

1.4.2.1.3. Pirámide poblacional:

a. Edad y Sexo

CUADRO No.22

Grupos quinquenales de edad	Sexo		Total
	Hombre	Mujer	
Menor de 1 año	10	13	23
De 1 a 4 años	97	88	185
De 5 a 9 años	102	94	196
De 10 a 14 años	119	93	212
De 15 a 19 años	71	61	132
De 20 a 24 años	50	50	100
De 25 a 29 años	38	55	93
De 30 a 34 años	40	34	74
De 35 a 39 años	44	43	87
De 40 a 44 años	26	21	47
De 45 a 49 años	27	27	54
De 50 a 54 años	35	25	60
De 55 a 59 años	19	25	44
De 60 a 64 años	23	17	40
De 65 a 69 años	12	13	25
De 70 a 74 años	10	6	16
De 75 a 79 años	6	4	10
De 80 a 84 años	2	3	5
De 85 a 89 años	3	2	5
De 100 años y más	2	-	2
Total	736	674	1410

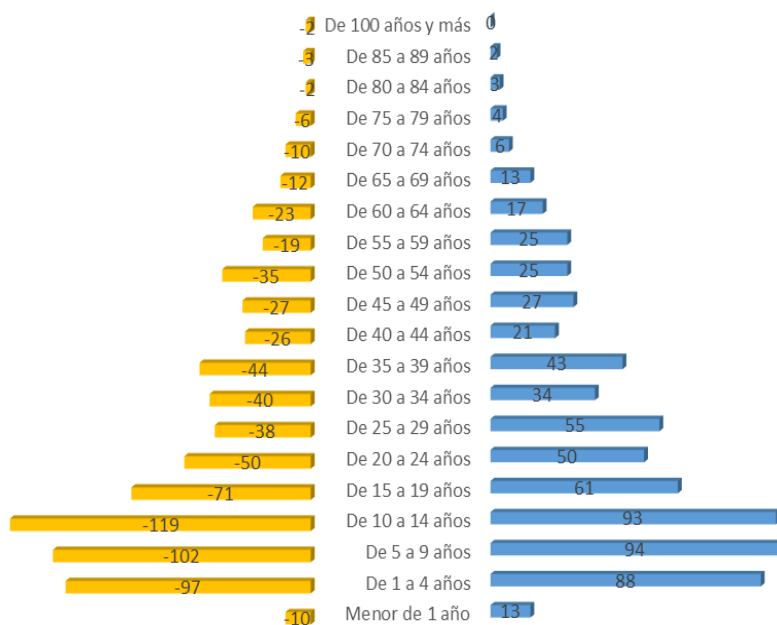

FUENTE: INEC – Censo 2010
ELABORACIÓN: Equipo Consultores 2015

1.4.2.1.4. Auto identificación Étnica:

CUADRO No.23

AUTOIDENTIFICACIÓN SEGÚN SU CULTURA Y COSTUMBRES		
COMO SE CONSIDERA:	NÚMERO	%
Indígena	23	2
Afroecuatoriano/a Afrodescendiente	859	61
Negro/a	434	31
Mulato/a	22	2
Montubio/a	1	0
Mestizo/a	39	3
Blanco/a	25	2
Otro/a	7	1
Total	1410	100

FUENTE: SIISE
ELABORACION: EQUIPO CONSULTOR 2015

1.4.2.1.5. PEA total, PEA ocupada e índice de dependencia

CUADRO No.24

PEA TOTAL			
Grupos quinquenales de edad	Hombre	Mujer	Total
De 10 a 14 años	119	93	212
De 15 a 19 años	71	61	132
De 20 a 24 años	50	50	100
De 25 a 29 años	38	55	93
De 30 a 34 años	40	34	74
De 35 a 39 años	44	43	87
De 40 a 44 años	26	21	47
De 45 a 49 años	27	27	54
De 50 a 54 años	35	25	60
De 55 a 59 años	19	25	44
De 60 a 64 años	23	17	40
De 65 a 69 años	12	12	25
Total	504	464	968

FUENTE: INEC – Censo 2010
ELABORACION: EQUIPO CONSULTOR 2015

Grupos quinquenales de edad	Rama de actividad (Primer nivel)															Total	
	Agricultura, ganadería, silvicultura y pesca	Explotación de minas y canteras	Industrias manufactureras	Construcción	Comercio al por mayor y menor	Transporte y almacenamiento	Actividades de alojamiento y servicio de comidas	Actividades de servicios administrativos y de apoyo	Administración pública y defensa	Enseñanza	Actividades de la atención de la salud humana	Artes, entretenimiento y recreación	Otras actividades de servicios	Actividades de los hogares como empleadores	No declarado		Trabajador nuevo
De 5 a 9 años	3	-	-	-	-	-	-	-	-	-	-	-	-	-	-	-	3
De 10 a 14 años	12	-	-	-	1	-	1	-	-	-	-	1	-	7	-	-	22
De 15 a 19 años	19	1	-	2	1	1	-	-	1	-	-	2	1	13	-	-	41
De 20 a 24 años	24	-	4	3	3	-	-	1	2	3	3	1	1	2	4	3	54
De 25 a 29 años	22	-	4	1	2	1	-	-	2	6	8	-	1	1	12	5	65
De 30 a 34 años	18	-	3	1	5	1	-	2	5	4	2	-	-	11	2	-	54
De 35 a 39 años	24	-	1	1	7	-	2	2	1	2	2	1	-	1	16	3	63
De 40 a 44 años	15	2	2	-	2	-	-	-	-	1	2	-	-	-	8	-	32
De 45 a 49 años	20	-	1	1	1	-	1	-	-	-	1	-	-	1	8	-	34
De 50 a 54 años	27	-	-	2	-	-	-	-	4	2	1	-	-	4	-	-	40
De 55 a 59 años	16	1	2	-	2	-	-	-	-	3	-	-	-	5	-	-	29
De 60 a 64 años	17	-	-	-	2	-	-	-	-	-	-	-	-	1	4	-	24
De 65 a 69 años	8	-	-	-	1	-	-	-	-	-	-	-	-	1	-	-	10
De 70 a 74 años	5	-	-	-	-	-	-	-	-	-	-	-	-	1	-	-	6
De 75 a 79 años	5	-	-	-	-	-	-	-	-	-	-	-	-	1	-	-	6
De 85 a 89 años	1	-	-	-	-	-	-	-	-	-	-	-	-	-	-	-	1
Total	236	4	17	11	27	3	4	5	14	22	19	2	5	8	94	13	484

FUENTE: INEC – Censo 2010
ELABORACION: EQUIPO CONSULTOR 2015

CUADRO No.25

RAZON DE DEPENDENCIA		
Código	Nombre de la Parroquia	Razón de Dependencia
080262	COLON ELOY DEL MARIA	92.89

FUENTE: INEC – Censo 2010
ELABORACION: EQUIPO CONSULTOR 2015

CUADRO No.26

TASA DE DEPENDENCIA			
Nombre de la Parroquia	Tasa por cada 1000 personas	Población de dependientes	Población de 15 a 64 años
COLON ELOY DEL MARIA	928.9	679	731

Fuente: SIISE
Elaborado: EQUIPO CONSULTOR 2015

1.4.2.1.6. Índice de feminidad, masculinidad y envejecimiento

CUADRO No.27

INDICE DE MASCULINIDAD		
Código	Nombre de la Parroquia	Índice de Masculinidad
080262	COLON ELOY DEL MARÍA	109.20

FUENTE: INEC – Censo 2010
ELABORACION: EQUIPO CONSULTOR 2015

CUADRO No.28

INDICE DE FEMENEIDAD		
Código	Nombre de la Parroquia	Índice de Femeinidad
080262	COLON ELOY DEL MARÍA	91.60

FUENTE: INEC – Censo 2010
ELABORACION: EQUIPO CONSULTOR 2015

CUADRO No.29

INDICE DE ENVEJECIMIENTO		
Código	Nombre de la Parroquia	INDICE
080262	COLON ELOY DEL MARÍA	10.23

Fuente: SIISE
Elaborado: Equipo consultor 2015

1.4.2.1.7. Densidad demográfica

CUADRO No.30

Densidad Poblacional (hab./km ²)	20,34
--	-------

FUENTE: INEC – Censo 2010
ELABORACION: EQUIPO CONSULTOR 2015

1.4.2.2. EDUCACION

TASA DE ASISTENCIA POR NIVEL DE EDUCACION	
Tasa neta de asistencia en educación básica	89.95
Tasa neta de asistencia en educación primaria	88.58
Tasa neta de asistencia en educación secundaria	53.50
Tasa neta de asistencia en educación bachillerato	29.76
Tasa neta de asistencia en educación superior	3.40

Fuente: SNI
Elaborado: Equipo consultor 2015

CUADRO No.31

ESCOLARIDAD PROMEDIO DE LA POBLACION	
Escolaridad promedio de la población de 24 y más años de edad	6.41

Fuente: SIISE
Elaborado: Equipo consultor 2015

1.4.2.2.1. ALFABETISMO (SABE LEER Y ESCRIBIR)

CUADRO No.32

Sabe leer y escribir			
	Hombre	Mujer	Total
Si	509	120	629
No	484	89	573
Total	993	209	1202

FUENTE: INEC – Censo 2010
ELABORACION: EQUIPO CONSULTOR 2015

1.4.2.2.2. ANALFABETISMO

CUADRO No.33

INDICE DE ANALFABETISMO		
Código	Nombre de la Parroquia	Índice de analfabetismo (10 años y mas)
080262	Colón Eloy de María	15.62

Fuente: CENSO-INEC 2010
Elaborado: Equipo Consultor 2015

1.4.2.2.3. DESERCIÓN ESCOLAR (ABANDONO ESCOLAR)

CUADRO No.34

DESERCIÓN ESCOLAR	
Hasta 10mo de EGB	23.8
Hasta 3ro de Bachillerato	7.7

Fuente: SIISE
Elaborado: Equipo Consultor 2015

1.4.2.2.4. DISTRIBUCIÓN DE LA INFRAESTRUCTURA ESCOLAR

CUADRO No.35

INSTITUCIONES EDUCATIVAS	
No.	INSTITUCION
1	Escuela Rafael Astudillo
2	Escuela Jaime Roldós Aguilera
3	Escuela Carlos Auz
4	Escuela Nueva Esperanza
5	Colegio Técnico Agropecuario Previstero Reasco

Fuente: SISTEMA NACIONAL DE INFORMACION
Elaborado: Equipo Consultor 2015

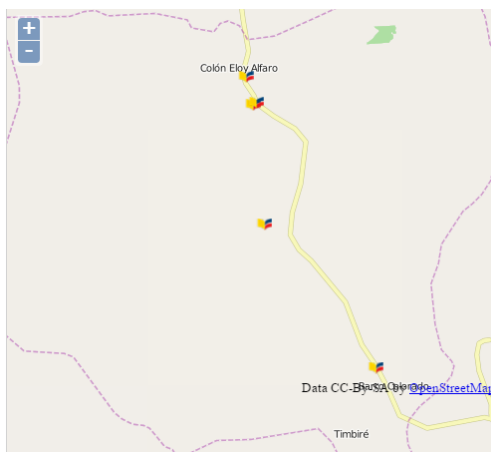

1.4.2.3. SALUD

1.4.2.3.1. Tasa de mortalidad (Provincial)

CUADRO No.36

Tasa de mortalidad general (por 1.000 habitantes)	3.18
---	------

Fuente: Ministerio de Salud Pública
Elaboración: Equipo Consultor 2015

1.4.2.3.2. Tasa de mortalidad materna (Provincial)

CUADRO No.37

Razón por Mortalidad Materna (Por 100.000 Nacidos Vivos)	85.61
--	-------

Fuente: Ministerio de Salud Pública
Elaboración: Equipo Consultor 2015

1.4.2.3.3. Tasa de mortalidad infantil (Provincial)

CUADRO No.38

Razón por Mortalidad Infantil (Por 1.000 Nacidos Vivos)	3.95
--	------

Fuente: Ministerio de Salud Pública
Elaboración: Equipo Consultor 2015

1.4.2.3.4. Discapacidades de la población

CUADRO No.39

Discapacidad permanente por más de un año			
	Hombre	Mujer	Total
Si	52	24	76
No	652	620	1272
No responde	32	30	62
Total	736	674	1410

Fuente: INEC-Censo 2010
Elaboración: Equipo Consultor 2015

CUADRO No.40

TIPO DE DISCAPACIDAD	No.
Población con discapacidad mental	17.00
Población con discapacidad psiquiátrica	4.00
Población con discapacidad físico - motora	30.00
Población con discapacidad visual	12.00
Población con discapacidad auditiva	5.00

Fuente: SNI
Elaboración: Equipo Consultor 2015

1.4.2.3.5. Morbilidad y perfil epidemiológico (5 principales causas de muerte)

a. Morbilidad y Perfil epidemiológico

CUADRO No.41

DIEZ PRIMERAS CAUSAS DE MORBILIDAD			
No.	CAUSAS	No. CONSULTAS	%
1	Otras helmintiasis	395	18.17
2	Otras infecciones agudas de las vías respiratorias altas	359	16.51
3	Micosis	218	10.03
4	Otras enfermedades del sistema urinario	189	8.69
5	Infecciones de la piel y del tejido subcutáneo	122	5.61
6	Gastritis y duodenitis	91	4.91
7	Faringitis aguda y amigdalitis aguda	84	3.86
8	Otros síntomas, signos y hallazgos anormales clínicos	83	3.82
9	Diarrea y gastroenteritis de presunto origen infeccioso	81	3.73
10	Otras dorsopatías	53	2.44

Fuente: Ministerio de Salud Pública-Es
Elaboración: Equipo Consultor 2015

b. Causas de muerte (5 principales)

CUADRO No.42

No.	Causas	Defunciones
1	Enfermedades cardiovasculares	6
2	Accidentes de transporte terrestre	5
3	Diabetes Mellitus	4
4	Agresiones (homicidios)	4
5	Neoplasia benigna in situ y de comportamiento incierto	3

Fuente: MSP-Estadísticas
Elaboración: Equipo Consultor 2015

c. Cobertura de Salud por equipamientos en el territorio

Gráfico No. 14



CUADRO No.43

Tipo de centro de salud	Circuito	Centro de salud	No.
PUESTO DE SALUD	LUIS V. TORRES/SELVA ALEGRE/COLON ELOY DEL MARIA	Colón Eloy	1

1.4.2.4. ACCESO Y USO DEL ESPACIO PUBLICO Y CULTURAL

CUADRO No.44

Tipo de Uso	Tipo de Infraestructura	Descripción	Localización	Observaciones
Áreas Verdes	-	-	-	-
Plazas	-	-	-	-
Coliseos	-	-	-	-
Otros espacios de encuentro público	Cancha Múltiple	-	Cabecera parroquial	-
	Cancha	Área acondicionada sin infraestructura	Recinto Valdez	-

Fuente: SNI
Elaboración: Equipo Consultor 2015

1.4.2.4.1. DEPORTE Y RECREACIÓN

Gráfico No. 15

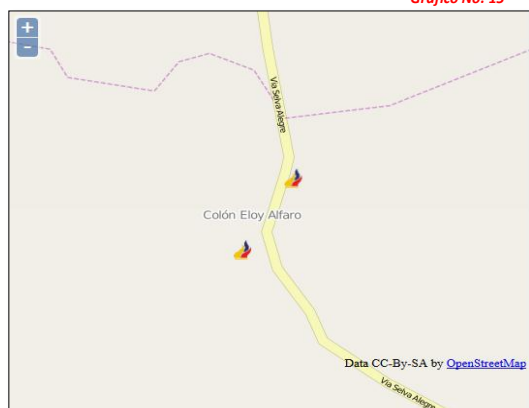

CUADRO No.45

Parroquia	INFRAESTRUCTURA	Número de Infraestructuras Deportivas
COLON ELOY DEL MARIA	CANCHA COLON ELOY CANCHA MULTIPLE COLON ELOY	2

Fuente: SNI
Elaboración: Equipo Consultor 2015

1.4.2.5. NECESIDADES BASICAS INSATISFECHAS

CUADRO No.46

Tipo NBI	NBI Nacional	NBI Provincial	NBI Cantonal	NBI Parroquial
Por Hogar	56.15	74.84	93.41	95.52
Por Persona	60.06	78.31	94.50	97.07

Fuente: SNI
Elaboración: Equipo Consultor-2015

Relación entre los hogares que tienen una o más necesidades básicas insatisfechas y el total de hogares de viviendas particulares con personas presentes, expresado como porcentaje.

1.4.2.6. ORGANIZACIÓN SOCIAL

CUADRO No.47

ACTORES	ACTIVIDAD	UBICACIÓN	COBERTURA	AFINIDAD			NIVEL DE INFLUENCIA		
				POSITIVA	NEGATIVA	NEUTRO	ALTA	MEDIA	BAJA
JUNTA PARROQUIAL	Gestionar bienes y servicios para mejorar las condiciones de vida en los tres recintos	COLON ELOY DEL MARIA	PARROQUIAL	X			X		
RECINTOS	ORGANIZACION DE BASE Y COMUNITARIA	SAN ANTONIO, VALDEZ, GUABINEROS.	PARROQUIAL	X			X		
CURIA	Servicios: Pago de maestros, a través del Vicariato de Esmeraldas. Movilización al Sub centro de Salud de Colón Eloy	(sede en Borbón)	PARROQUIAL	X				X	
FUNDACIÓN MILAGRO	Talleres artesanales de Ebanistería, costura.	COLON ELOY DEL MARIA	RECINTOS	X				X	
MIES	Programa CIBVs.	ELOY ALFARO	COLON ELOY VALDEZ	X			X		
ASOCIACIÓN MUJERES EN EL FUTURO	Actividades agrícolas sembrío de ciclo corto de arroz, maíz, pepino, crianza avícola	COLON ELOY	PARROQUIAL	X			X		
GRUPO MENSAJEROS DE JESÚS	Actividades con fines Solidarios a grupos de atención prioritaria -Grupo de marimba -Grupo bíblico -Grupo de danza -Grupo de baile: raperos.	COLON ELOY	PARROQUIAL	X				X	
CLUBES DEPORTIVOS	Realizar deporte entre los habitantes de la parroquia 1.- El Santo 2.- Deportivo Colón Eloy 3.-26 de Octubre 4.-Femenino Norteñas Bonitas	RECINTOS	PARROQUIAL	X			X		
INSTITUCIONES	Impartir educación Educativas (desde la educación inicial hasta el bachillerato completo)	COLÓN ELOY Y VALDEZ	PARROQUIAL	X			X		
SUBCENTROS DE SALUD	Atención en: -Medicina General -Vacunación -Planificación familiar -Controles Pre-natales -Nutrición -Adolescentes -Adulto Mayor -Enfermedades	COLON ELOY Y VALDEZ	PARROQUIAL	X				X	
PROVEMUNDO	Cultivo de palma Africana Ayuda en el pago de bonos a maestros que no son de planta. Tiene 200 trabajadores que fumigan, chapeadores, polinización a los cultivos	RECINTOS	PARROQUIAL	X			X		
IGLESIAS CATÓLICAS	Evangelización a las familias	COLON ELOY, SAN ANTONIO Y VALDEZ	RECINTOS	X				X	

IGLESIAS EVANGÉLICAS	Evangelización a las familias	VALDEZ Y COLON ELOY	RECINTOS	X			X	
CENTRO DE SECADO DE CACAO	Centro de operaciones acopiamiento.	COLON ELOY	PARROQUIAL	X		X		
APROCANE	Compra de cultivo y comercialización de cacao.	SEDE EN BORBÓN	CANTONAL	X			X	
GRUPO CULTURAL Y DE FOLKLOR	Rescate de actividades culturales ancestrales de hombres y mujeres de la tercera edad: Arrullo	COLON ELOY	PARROQUIAL	X		X		
TENENCIA POLÍTICA	Cumplen funciones encomendadas por el Ministerio del Interior Receptan denuncias: <ul style="list-style-type: none"> • violencia intrafamiliar, • Denuncias por • conflictos territoriales: • linderos comunales 	COLON ELOY	PARROQUIAL	X			X	
UPC POLICIAL	Vigilar el orden 4 policías que se turnan.	COLON ELOY	PARROQUIAL	X			X	
JUNTA DE AGUA	Cobro de servicios de agua potable	COLON ELOY	CABECERA PARROQUIAL	X		X		

Fuente: Talleres de Diagnóstico
Elaboración: Equipo Consultor 2015

1.4.2.7. GRUPOS ÉTNICOS

Según información del INEC no se encuentran grupos étnicos en esta parroquia.

1.4.2.8. SEGURIDAD Y CONVIVENCIA CIUDADANA

CUADRO No.48

ENTIDAD-SISTEMA DE VIGILANCIA	ACTIVIDAD	OBSERVACIONES
PERSONAL POLICIAL- UPC	No existe	Son atendidos desde el UPC localizado en Maldonado y Timbiré
BRIGADA PARROQUIAL	No existe	-
SISTEMAS DE VIGILANCIA	No existe	-
ALARMAS COMUNITARIAS	No existe	Es necesario un sistema de seguridad con alarmas comunitarias

Fuente: Talles Participativos
Elaboración: Equipo Consultor 2015

1.4.2.9. PATRIMONIO CULTURAL TANGIBLE E INTANGIBLE

1.4.2.9.1. PATRIMONIO TANGIBLE

CUADRO No.49

INSTRUMENTOS DE PERCUSIÓN "BOMBOS" Y "CUNUNOS"- COLON ELOY DE MÁRIA, ESMERALDAS	
Localización	ESMERALDAS, ELOY ALFARO, COLON ELOY DEL MARIA
Grupo social	AFRODESCENDIENTE
Lengua(s)	CASTELLANO
Ámbito	TÉCNICAS ARTESANALES TRADICIONALES
Sub ámbito	TÉCNICAS ARTESANALES TRADICIONALES
Descripción de la manifestación	TÉCNICA ARTESANAL PRACTICADA HACE VARIAS GENERACIONES, SEGÚN LO MENCIONADO. REALIZADA EN UN CONTEXTO RURAL, EN MEDIO DE VEGETACIÓN Y MONTAÑAS, ADAPTANDO SUS VIVIENDAS CON LUGARES DESTINADOS A LA CONFECCIÓN DE DUCHOS INSTRUMENTOS. LA ELABORACIÓN INICIA CON LA OBTENCIÓN DEL CUERO, EL CUAL ES TRAÍDO A LA LOCALIDAD POR CAZADORES DE VENADOS Y TATABRAS. EN SU MAYORÍA LA MADERA LA OBTIENEN POR SU CUENTA, SIENDO ESTAS EL CEDRO Y LA JAGUA. TANTO EL BOMBO COMO EL CUNUNO TIENEN MÉTODOS IGUALES DE ELABORACIÓN Y NOMBRES IGUALES DE SUS PARTES. EL TRONCO DE CEDRO ES AGUJEREADO HASTA FORMAR EL TAMBOR, EN EL CUAL EL CUERO SECO SE LO TIENE EN UNO DE SUS HUECOS, PARA PR MEDIO DE PRESIÓN ASEGURARLOS CON EL ANILLO, LOA CUAL ES UNA ESTRUCTURA FINA Y FLEXIBLE QUE ADOPTA UNA FORMA CIRCULAR A MEDIDA DEL TAMBOR, LA CUAL ES HALADA HACIA ABAJO POR MEDIO DE CABOS QUE PASAN POR UNOS ORIFICIOS PEQUEÑOS, LOS CUALES SIRVEN PARA AFINAR EL INSTRUMENTO.
Importancia para la comunidad	Son realizados para ellos mismos ya que se sientes identificado con la tradición.

Fuente: INPC-SIBCE

Elaborado: Equipo consultor 2015

Gráfico No. 16



CUADRO No.50

CELEBRACIÓN A SAN ANTONIO DE PADUA - SAN ANTONIO, ESMERALDAS	
Localización	ESMERALDAS, ELOY ALFARO, COLON ELOY DE MARÍA
Grupo social	AFRODESCENDIENTE
Lengua(s)	CASTELLANO
Ámbito	USOS SOCIALES, RITUALES Y ACTOS FESTIVOS
Sub ámbito	RITOS PROPICIATORIOS
Descripción de la manifestación	San Antonio es el santo más poderoso en el santoral afro descendiente de Esmeraldas. Los devotos lo describen como un santo vivo, emotivo, celoso y travieso, al cual no hay como fallarle. Algunas veces se le atribuye movilidad, pues aparece y desaparece. "En los altares no se lo coloca junto a otros santos porque se encarga de hacerlos a un lado". En la mayoría de los altares hay una imagen de San Antonio. "Él siempre está presente como un guardián celestial.
Importancia para la comunidad	Los afroamericanos son resultado de un proceso de reconstrucción de la cultura africana, pues, reprodujeron en un nuevo contexto su música, su religiosidad, su lengua, su estética, sus concepciones sobre lo sagrado.

Fuente: INPC-SIBCE

Elaborado: Equipo consultor 2015



CUADRO No.51

TODOS LOS SANTOS, CON LAS FIESTAS SAGRADAS NO SE JUEGA, ESMERALDAS	
Localización	ESMERALDAS, ELOY ALFARO, COLON ELOY DEL MARIA
Grupo social	AFRODESCENDIENTE
Lengua(s)	CASTELLANO
Ámbito	USOS SOCIALES, RITUALES Y ACTOS FESTIVOS
Sub ámbito	RITOS PROPICIATORIOS
Descripción de la manifestación	El día de Todos los Santos cae el 1 de noviembre según el calendario gregoriano. Esta fecha ocupa un lugar importante dentro del santoral afro católico en el norte de Esmeraldas. Las comunidades no celebran con arrullos o fiesta, aunque sí la "guardan", es decir que dicho día no se trabaja en el monte, se preservan ciertos valores que expresan respeto por la fe en los santos. El día de Todos los Santos posee una significación especial, un día sagrado implica prohibiciones y tabúes para las personas que tienen fe; las tareas cotidianas, las diversiones y algunas rutinas familiares y personales están especialmente prohibidas y son reemplazadas por la reflexión, la oración y visitas al cementerio.
Importancia para la comunidad	La celebración en honor a todos los santos y su significado se aprende en el ámbito familiar, los santos son el vínculo entre lo sagrado y lo profano, cumplen el rol de protección y asistencia a las personas que las invocan y guardan respeto por los santos.

Fuente: INPC-SIBCE

Elaborado: Equipo consultor 2015

Gráfico No. 18



CUADRO No.52

ARRULLOS- COLÓN ELOY DE MARÍA, ESMERALDAS	
Localización	ESMERALDAS, ELOY ALFARO, COLON ELOY DEL MARIA
Grupo social	AFRODESCENDIENTE
Lengua(s)	CASTELLANO
Ámbito	USOS SOCIALES, RITUALES Y ACTOS FESTIVOS
Sub ámbito	RITOS
Descripción de la manifestación	Tradición musical compuesta de versos improvisados y sonidos rítmicos de percusión, realizada en fiestas religiosas y velorios de adultos y niños, que según lo mencionado es de orígenes muy antiguos, sin poder fecharlo. Los arrullos incluyen en su realización el uso de instrumentos de percusión como el bombo, cununo, maracas, y guasá. Los versos cantados a ritmo de los instrumentos se aprenden escuchándolos, aunque algunos son creados por locales, siendo así de su autoría. Pero según lo mencionado, mayormente se canta improvisándolos, los cuales son repetidos en coro por todos los presentes en el momento del arrullo. La informante menciona que hay 3 tipos de arrullos: "Los chigualos" que se cantan en el velorio de un niño. "Los alabaos" en el velorio de un adulto, realizados sin bombo y. "Los arrullos" que se cantan a los santos. Cada uno con diferentes ritmos y versos.
Importancia para la comunidad	Forma parte de una tradición vinculada a fiestas religiosas y velorios.

Fuente: INPC-SIBCE

Elaborado: Equipo consultor 2015

Gráfico No. 19



1.4.2.10. IGUALDAD

CUADRO No.53

Agenda de Igualdad	Acciones	Observaciones
Género	Regulación	No se registra información municipal sobre este tema.
	Participación Ciudadana	No hay presencia de mujeres en la Junta Parroquial. Liderazgo en las organizaciones con escasa presencia de mujeres.
	Discriminación y Violencia	Alta presencia de machismo y maltrato
Intergeneracional	Regulación	No existe agenda regulatoria en el Cantón
	Participación Ciudadana	No se evidencia participación en las decisiones de la Parroquia y poquísima presencia de adultos mayores.
	Discriminación y Violencia	Fuerte presión de patrones de violencia y drogadicción desde el exterior. Poco acceso al trabajo de la población juvenil.
Intercultural	Regulación	No existe agenda regulatoria en el Cantón
	Participación Ciudadana	
	Discriminación y Violencia	Limitado acceso a la formación y práctica en artes y cultura. Masiva difusión de manifestaciones culturales con pobre calidad ética y estética y falta acceso a eventos de buen nivel y contenido.
Discapacidad y movilidad humana	Regulación	No existe agenda regulatoria en el Cantón
	Participación Ciudadana	No se evidencia participación de personas con discapacidad en los espacios de gobierno y organizaciones sociales.
	Discriminación y Violencia	Infraestructura en las Instituciones de la Parroquia no cuentan con equipamiento y adecuaciones para las personas con discapacidad. Limitado acceso al trabajo.
Nacionalidad y Pueblos	Regulación	No existe agenda regulatoria en el Cantón
	Participación Ciudadana	No hay presencia de grupos étnicos en la parroquia.
	Discriminación y Violencia	

41

1.4.2.11. MOVIMIENTOS MIGRATORIOS Y VECTORES DE MOVILIDAD HUMANA

CUADRO No.54

Año de salida del país	Principal motivo de viaje			Total
	Trabajo	Unión familiar	Estudios	
2001	-	1	-	1
2009	1	-	1	2
Total	1	1		3

Fuente: INEC-Censo 2010
Elaborado: Equipo consultor 2015

CUADRO No.55

Sexo del migrante			
Actual país de residencia	Hombre	Mujer	Total
Colombia	1	-	1
Argentina	1	-	1
Chile	1	-	1
Venezuela	-	-	1
España	1	1	1
Sin Especificar	1	-	1
Total	5	1	6

Fuente: INEC-Censo 2010
Elaborado: Equipo consultor 2015

CUADRO No.56

Principal motivo de viaje					
Actual país de residencia	Trabajo	Estudios	Unión familiar	Otro	Total
Colombia	1	-	-	-	1
Argentina	-	1	-	-	1
Chile	1	-	-	-	1
Venezuela	-	1	-	-	1
España	-	-	1	-	1
Sin Especificar	1	-	-	-	1
Total	3	2	1		6

Fuente: INEC-Censo 2010
Elaborado: Equipo consultor 2015

1.4.2.12. SINTESIS DEL COMPONENTE, PROBLEMAS Y POTENCIALIDADES

CUADRO No.57: Matriz para priorización de problemas y potencialidades

SOCIO-CULTURAL		
VARIABLES	POTENCIALIDADES	PROBLEMAS
Demografía	Población eminentemente joven incrementa la población económicamente activa y la capacidad de desarrollo de la parroquia	
Educación	Alta tasa de asistencia en educación básica Existencia de un buen número de instituciones educativas distribuidas en toda la parroquia.	Baja tasa de asistencia a nivel secundario y de educación superior
Salud	Cuentan con un puesto de salud en la cabecera parroquial y un promotor de salud en Valdez	Presencia de enfermedades de carácter infeccioso y por parasitosis, enfermedades infecciosas de las vías respiratorias y de la piel. Enfermedades generadas por no acceso al agua potable y otros servicios básicos.
Acceso y uso de espacio público	Existencia de infraestructura deportiva y de recreación en la cabecera parroquial y recintos con características básicas. Existen áreas destinadas por los recintos y la cabecera parroquial previstas para la construcción de infraestructura recreativa.	Existen pocos espacios para el encuentro público como plaza, parques y áreas verdes.
Necesidades Básicas Insatisfechas		Elevado índice de NBI parroquia es marcadamente mayor al cantonal y provincial.
Organización Social	Existe una importante red de actores comunitarios, públicos y privados. Existen organizaciones territoriales de base en los recintos Valdez, Guabineros y San Antonio y la Comuna Rio Santiago – Cayapas.	
Seguridad y Convivencia Ciudadana		No hay UPC en la parroquia Falta de organización y un sistema de vigilancia comunitario y de coordinación con policía. Influencia externa genera riesgo de consumo de drogas y violencia.
		Amenaza por parte de abigeos y otros elementos extraños atraídos por la actividad maderera y minera.

Patrimonio Cultural	Territorio rico en patrimonio Tangible e Intangible	Tendencia a la desaparición de valores culturales y normas de convivencia especialmente en jóvenes por desocupación y por presión cultural externa. Mala utilización del tiempo libre de los jóvenes, y falta de espacios para la convivencia y desarrollo de potencialidades.
	Presencia de arrullos y otras tradiciones orales y musicales	
	Artesanías ancestral: en tagua, piquigua, rampira	
Igualdad	Existencia de organizaciones de hombres y mujeres	No existen o no se aplican agendas regulatorias de igualdad ene l cantón por lo tanto en la parroquia.
Movilidad Humana		Emigración hacia otras regiones del país es elevada por razones de trabajo y estudio

1.4.3. ECONOMICO PRODUCTIVO

1.4.3.1. TRABAJO Y EMPLEO

a. PEA

CUADRO No.58

PEA TOTAL			
	HOMBRE	MUJER	TOTAL
De 65 a 69 años	12	13	25
De 60 a 64 años	23	17	40
De 55 a 59 años	19	25	44
De 50 a 54 años	35	25	60
De 45 a 49 años	27	27	54
De 40 a 44 años	26	21	47
De 35 a 39 años	44	43	87
De 30 a 34 años	40	34	74
De 25 a 29 años	38	55	93
De 20 a 24 años	50	50	100
De 15 a 19 años	71	61	132
De 10 a 14 años	119	93	212
TOTAL	504	464	968

FUENTE: INEC – Censo 2010
ELABORACION: EQUIPO CONSULTOR 2015

b. PEA OCUPADA

CUADRO No.59

GRUPOS	PEA OCUPADA											
	DIRECTORES Y GERENTES	PROFESIONALES, CIENTÍFICOS E INTELLECTUALES	TECNICOS Y PROFESIONALES DEL NIVEL MEDIO	PERSONAL ADMINISTRATIVO DE APOYO	TRABAJADORES DE LOS SERVICIOS Y VENDEDORES	AGRICULTORES Y TRABAJADORES CALIFICADOS	OFICIALES, OPERARIOS Y ARTESANOS	OPERADORES DE INSTALACIONES Y MAQUINARIA	OCUPACIONES ELEMENTALES	NO DECLARADO	TRABAJADOR NUEVO	TOTAL
De 5 a 9 años	-	-	-	-	-	-	-	2	1	-	-	3
De 10 a 14 años	-	-	-	-	2	-	1	-	10	9	-	22
De 15 a 19 años	-	-	-	-	1	3	3	1	20	13	-	41
De 20 a 24 años	-	2	-	4	6	10	3	5	17	4	3	54
De 25 a 29 años	-	9	-	1	9	10	1	3	15	12	5	65
De 30 a 34 años	1	4	-	3	8	8	2	4	11	11	2	54
De 35 a 39 años	-	2	-	1	14	17	3	1	6	16	3	63
De 40 a 44 años	-	1	-	1	3	8	2	2	7	8	-	32
De 45 a 49 años	-	-	1	-	2	12	2	2	7	8	-	34
De 50 a 54 años	-	3	-	2	2	19	2	-	6	6	-	40
De 55 a 59 años	-	2	-	1	2	10	3	2	4	5	-	29
De 60 a 64 años	-	-	-	-	2	13	-	-	5	4	-	24
De 65 a 69 años	-	-	-	-	1	6	-	-	3	-	-	10
De 70 a 74 años	-	-	-	-	-	4	-	1	-	1	-	6
De 75 a 79 años	-	-	-	-	-	5	-	-	-	1	-	6
De 85 a 89 años	-	-	-	-	-	1	-	-	-	-	-	1
Total	1	23	1	13	52	126	22	21	113	99	13	484

FUENTE: INEC – Censo 2010
ELABORACION: EQUIPO CONSULTOR 2015

c. PEA por sexo y auto identificación étnica

CUADRO No.60

PEA POR SEXO				
SEXO				TOTAL
Hombre	%	Mujer	%	484
331	68.39	153	31.61	

FUENTE: INEC – Censo 2010
ELABORACION: EQUIPO CONSULTOR 2015

CUADRO No.61

IDENTIFICACIÓN ÉTNICA DE LA PEA, SEGÚN SU CULTURA Y COSTUMBRES							
Indígena	Afro ecuatoriano/a	Negro/a	Mulato/a	Montubio/a	Mestizo/a	Blanco/a	Otro/a
6	298	147	9	0	15	6	3
1.24%	61.57%	30.37%	1.86%	0%	3.09%	1.24 %	0.62 %

FUENTE: INEC – Censo 2010
ELABORACION: EQUIPO CONSULTOR 2015

d. PEA POR ACTIVIDAD

CUADRO No.62

RAMAS	CASOS
Agricultura, ganadería, silvicultura y pesca	236
Explotación de minas y canteras	4
Industrias manufactureras	17
Construcción	11
Comercio al por mayor y menor	27
Transporte y almacenamiento	3
Actividades de alojamiento y servicio de comidas	4
Actividades de servicios administrativos y de apoyo	5
Administración pública y defensa	14
Enseñanza	22
Actividades de la atención de la salud humana	19
Artes, entretenimiento y recreación	2
Otras actividades de servicios	5
Actividades de los hogares como empleadores	8
No declarado	94
Trabajador nuevo	13
Total	484

FUENTE: INEC – Censo 2010
ELABORACION: EQUIPO CONSULTOR 201

e. PEA POR NIVEL DE INSTRUCCION

CUADRO No.63

Rama de actividad (Primer nivel)	Nivel de instrucción más alto al que asiste o asistió											Total
	Ninguno	Centro de Alfabetización/(EBA)	Preescolar	Primario	Secundario	Educación Básica	Bachillerato Educación Media	Ciclo Pos bachillerato	Superior	Postgrado	Se ignora	
Agricultura, ganadería, silvicultura y pesca	43	4	1	100	64	1	8	2	-	-	13	236
Explotación de minas y canteras	1	-	-	-	2	-	-	-	-	-	1	4
Industrias manufactureras	3	1	-	8	5	-	-	-	-	-	-	17
Construcción	2	1	-	3	3	-	1	-	-	-	1	11
Comercio al por mayor y menor	2	-	-	4	15	-	1	-	1	-	4	27
Transporte y almacenamiento	-	-	-	1	2	-	-	-	-	-	-	3
Actividades de alojamiento y servicio de comidas	1	-	-	-	3	-	-	-	-	-	-	4
Actividades de servicios administrativos y de apoyo	1	-	-	-	1	-	1	1	1	-	-	5
Administración pública y defensa	-	-	-	1	7	-	2	2	2	-	-	14
Enseñanza	-	-	-	-	3	-	3	-	14	2	-	22
Actividades de la atención de la salud humana	-	-	-	2	8	-	3	1	2	-	3	19
Artes, entretenimiento y recreación	-	1	-	-	1	-	-	-	-	-	-	2
Otras actividades de servicios	1	-	-	2	1	-	-	-	1	-	-	5
Actividades de los hogares como empleadores	1	-	-	5	2	-	-	-	-	-	-	8
No declarado	8	2	2	30	28	2	6	1	5	2	8	94
Trabajador nuevo	-	1	-	6	2	1	1	-	1	-	1	13
Total	63	10	3	162	147	4	26	7	27	4	31	484

FUENTE: INEC – Censo 2010

ELABORACION: EQUIPO CONSULTOR 201

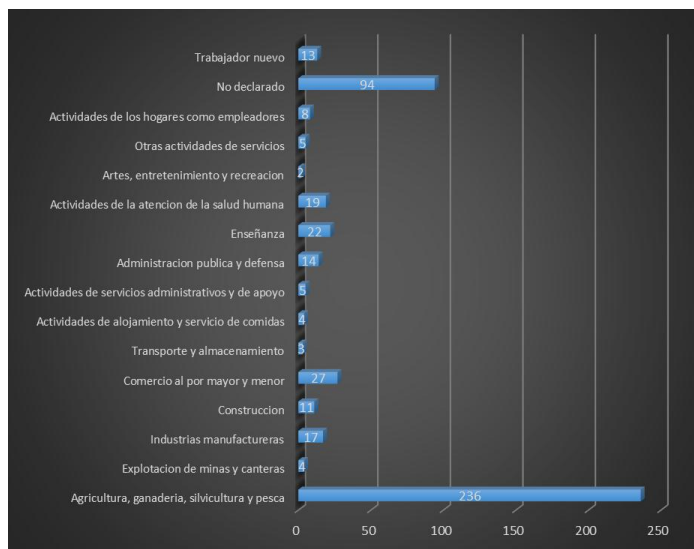

f. APORTE O AFILIACION SOCIAL

CUADRO No.64

Aporte o afiliación a la Seguridad Social								
Rama de actividad (Primer nivel)	Seguro ISSFA	IESS Seguro general	IESS Seguro voluntario	IESS Seguro campesino	Es jubilado del IESS/ISSFA/ISSPOL	No aporta	Se ignora	Total
Agricultura, ganadería, silvicultura y pesca	-	13	5	43	-	169	-	230
Explotación de minas y canteras	-	-	-	2	-	2	-	4
Industrias manufactureras	-	1	-	3	-	13	-	17
Construcción	-	-	-	3	-	8	-	11
Comercio al por mayor y menor	-	1	-	5	-	21	-	27
Transporte y almacenamiento	-	-	-	-	-	3	-	3
Actividades de alojamiento y servicio de comidas	-	-	-	-	-	4	-	4
Actividades de servicios administrativos y de apoyo	-	1	1	1	-	2	-	5
Administración pública y defensa	-	6	2	2	-	4	-	14
Enseñanza	-	9	-	5	1	7	-	22
Actividades de la atención de la salud humana	-	3	-	1	-	15	-	19
Artes, entretenimiento y recreación	-	-	-	1	-	1	-	2
Otras actividades de servicios	-	-	-	-	-	4	-	4
Actividades de los hogares como empleadores	-	1	-	1	-	6	-	8
No declarado	2	3	-	21	1	61	6	94
Trabajador nuevo	-	-	-	-	-	13	-	13
Total	2	38	8	88	2	333	6	477

FUENTE: INEC – Censo 2010
ELABORACION: EQUIPO CONSULTOR 201

49

CUADRO No.65

RAZON DE DEPENDENCIA		
Código	Nombre de la Parroquia	Razón de Dependencia
080262	COLON ELOY DEL MARIA	92.89

Fuente: CENSO-INEC 2010
Elaborado: Equipo consultor 2015

CUADRO No.66

TASA DE DEPENDENCIA			
Nombre de la Parroquia	Tasa por cada 1000 personas	Población de dependientes	Población de 15 a 64 años
COLON ELOY DEL MARIA	928.9	679	731

Fuente: SIIESE
Elaborado: Equipo consultor 2015

1.4.3.2. ECONOMIA POPULAR Y SOLIDARIA

CUADRO No.67

Sexo	Categoría de ocupación									
	Empleado/a u obrero/a del Estado, Gobierno, Municipio, Consejo Provincial, Juntas Parroquiales	Empleado/a u obrero/a privado	Jornalero/a o peón	Patrono/a	Socio/a	Cuenta propia	Trabajador/a no remunerado	Empleado/a doméstico/a	Se ignora	Total
Casos	78	45	83	3	12	169	7	13	61	471

Fuente: CENSO-INEC 2010
Elaborado: Equipo consultor 2015

1.4.3.3. EMPRESAS O ESTABLECIMIENTOS ECONOMICOS

CUADRO No.68

Tipo de unidad legal 2013			
Clase de contribuyente fiscal 2013	CASOS	%	ACUMULADO%
OTRO CONTRIBUYENTE	9	69,23	69.23
RISE	4	30,78	100.00
Total	13	100.00	100.00

Fuente: CENSO ECONOMICO-INEC 2010
Elaborado: Equipo consultor 2015

CUADRO No.69

Tamaño de empresa 2013	
Sectores Económicos 2013	Micro empresa
Agricultura, ganadería, silvicultura y pesca	1
Comercios	7
Servicios	5
Total	13

Fuente: CENSO ECONOMICO-INEC 2010
Elaborado: Equipo consultor 2015

CUADRO No.70

Sector Económico 2013						
Forma institucional 2013	Régimen simplificado RISE	Persona Natural no obligada a llevar contabilidad	Sociedad con fines de lucro	Sociedad sin fines de lucro	Institución Pública	Total
Agricultura, ganadería, silvicultura y pesca	-	1	-	-	-	1
Comercio	4	3	1	-	2	7
Servicio	-	1	-	1	1	5
Total	4	5	1	1	3	13

Fuente: CENSO ECONOMICO-INEC 2010
Elaborado: Equipo consultor 2015

CUADRO No.71

Ventas Totales (Sumatorias en dólares)		
Código	Nombre de parroquia	Ventas totales 2013
080262	Colón Eloy del María	2,112.00
TOTAL		2,112.00

Fuente: CENSO ECONOMICO-INEC 2010
Elaborado: Equipo consultor 2015

CUADRO No.72

Empleados-Afiliados Totales (Sumatorias)		
Código	Nombre de parroquia	Total empleados 2010
080262	Colón Eloy del María	11.00
TOTAL		11.00

Fuente: CENSO ECONOMICO-INEC 2010
Elaborado: Equipo consultor 2015

CUADRO No.73

Tamaño de empresa 2013		
Forma institucional 2013	Pequeña empresa	Total
Sociedad sin fines de lucro	1	1
Institución Pública	2	2
Total	3	3

Fuente: CENSO ECONOMICO-INEC 2010
Elaborado: Equipo consultor 2015

CUADRO No.74

Tipo de unidad legal 2013			
Sectores Económicos 2013	Persona Natural	Persona Jurídica	Total
Servicios	9	4	13

Fuente: CENSO ECONOMICO-INEC 2010
Elaborado: Equipo consultor 2015

1.4.3.4. PRINCIPALES PRODUCTOS DEL TERRITORIO

CUADRO No.75

Productos o Servicios	Tipo de producto o servicio	Observaciones
AGRÍCOLAS	Cacao, plátano, palma africana, caña de azúcar, frutas cítricas, producción de animales menores	La mayoría de estos productos es destinada al auto consumo por la producción es destinada a la venta de Borbón y San Lorenzo o en la carretera a precios fluctuantes
ARTESANÍAS	Producción de tagua	A pesar de la existencia de tagua en la parroquia no se elaboran artesanías
PRODUCTOS ELABORADOS	Se confecciona artesanalmente escobas de piquigua (bejuco)	Auto consumo familiar y parroquial
COMERCIO INFORMAL	Existencia de tienda de abarrotes y venta en la calle de alimentos	
MANO DE OBRA CALIFICADA Y NO CALIFICADA	Mano de obra no calificada (jornaleros)	Jornaleros que trabajan en la agricultura mayoritariamente en las haciendas de palma
TURISMO COMUNITARIO	Se describe algunos lugares que se representa un potencial turístico	El turismo no es una actividad que se desarrolla en la Parroquia

Fuente: Diagnostico participativo
Elaboración: Equipo Consultor 2015

1.4.3.4.1. CARACTERÍSTICAS DE LAS ACTIVIDADES ECONÓMICAS AGROPECUARIAS

La parroquia tiene una profunda vocación agrícola – ganadera, de la misma manera los pobladores también se dedican a otras actividades, por ejemplo: al comercio al por mayor y menor y cultivos de ciclo corto; que permite mejorar los ingresos de los hogares.

1.4.3.4.2. USO DE SUELO Y CONFLICTOS DE USO AGRARIO

Gráfico No. 21

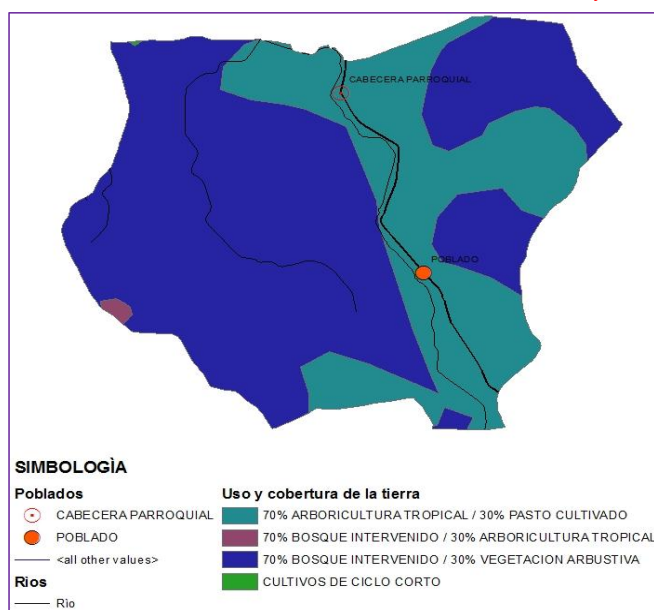

1.4.3.5. SEGURIDAD Y SOBERANIA ALIMENTARIA

La soberanía alimentaria se identifica en los sistemas de producción agropecuaria familiar en la que se desarrolla producción de cultivos, hortalizas y frutales, animales menores como: chanchos, gallinas, y ganadería, cuya producción es para autoconsumo de esta forma se garantiza la soberanía alimentaria y la calidad de vida de las familias de la parroquia.

1.4.3.6. FINANCIAMIENTO

CUADRO No.77

Año	Monto Concedido
2005	186.706,120
2006	104.685,850
2007	286.147,200
2008	1.015.363,710
2009	8.900.311,150
2010	4.858.176,830
2011	1.806.134,530
2012	1.193.604,500
2013	1.632.927,000
2014	293.618,880

Fuente: SNI
Elaborado: Equipo consultor 2015

CUADRO No.78

Año	Mes	Tipo institución	Institución	Sector económico	Monto concedido	Número de operaciones
2014	Jan	INSTITUCIONES FINANCIERAS PUBLICAS	BNF	AGRICULTURA, GANADERIA, SILVICULTURA, PESCA Y ACTIVIDADES DE SERVICIO CONEXAS	\$ 580,96	1
2014	Jan	INSTITUCIONES FINANCIERAS PUBLICAS	BNF	AGRICULTURA, GANADERIA, SILVICULTURA, PESCA Y ACTIVIDADES DE SERVICIO CONEXAS	\$ 25.580,96	2
2014	Jan	INSTITUCIONES FINANCIERAS PUBLICAS	BNF	AGRICULTURA, GANADERIA, SILVICULTURA, PESCA Y ACTIVIDADES DE SERVICIO CONEXAS	\$ 580,96	1
2014	Jan	INSTITUCIONES FINANCIERAS PUBLICAS	BNF	ALOJAMIENTO Y SERVICIOS DE COMIDA	\$ 2.904,80	5
2014	Jan	INSTITUCIONES FINANCIERAS PUBLICAS	BNF	COMERCIO AL POR MAYOR Y AL POR MENOR; REPARACION DE LOS VEHICULOS DE MOTOR Y DE LAS MOTOCICLETAS	\$ 33.695,68	58
2014	Jan	INSTITUCIONES FINANCIERAS PUBLICAS	BNF	INDUSTRIAS MANUFACTURERAS	\$ 580,96	1
2014	Feb	INSTITUCIONES FINANCIERAS PUBLICAS	BNF	AGRICULTURA, GANADERIA, SILVICULTURA, PESCA Y ACTIVIDADES DE SERVICIO CONEXAS	\$ 1.161,92	2
2014	Feb	INSTITUCIONES FINANCIERAS PUBLICAS	BNF	ALOJAMIENTO Y SERVICIOS DE COMIDA	\$ 1.742,88	3
2014	Feb	INSTITUCIONES FINANCIERAS PUBLICAS	BNF	COMERCIO AL POR MAYOR Y AL POR MENOR; REPARACION DE LOS VEHICULOS DE MOTOR Y DE LAS MOTOCICLETAS	\$ 31.371,84	54
2014	Feb	INSTITUCIONES FINANCIERAS PUBLICAS	BNF	CONSTRUCCION	\$ 580,96	1

2014	Feb	INSTITUCIONES FINANCIERAS PUBLICAS	BNF	INDUSTRIAS MANUFACTURERAS	\$ 580,96	1
2014	Mar	INSTITUCIONES FINANCIERAS PUBLICAS	BNF	AGRICULTURA, GANADERIA, SILVICULTURA, PESCA Y ACTIVIDADES DE SERVICIO CONEXAS	\$ 581,00	1
2014	Mar	INSTITUCIONES FINANCIERAS PUBLICAS	BNF	ALOJAMIENTO Y SERVICIOS DE COMIDA	\$ 1.162,00	2
2014	Mar	INSTITUCIONES FINANCIERAS PUBLICAS	BNF	COMERCIO AL POR MAYOR Y AL POR MENOR; REPARACION DE LOS VEHICULOS DE MOTOR Y DE LAS MOTOCICLETAS	\$ 53.779,00	62
2014	Mar	INSTITUCIONES FINANCIERAS PUBLICAS	BNF	CONSTRUCCION	\$ 1.162,00	2
2014	Apr	INSTITUCIONES FINANCIERAS PUBLICAS	BNF	AGRICULTURA, GANADERIA, SILVICULTURA, PESCA Y ACTIVIDADES DE SERVICIO CONEXAS	\$ 580,96	1
2014	Apr	INSTITUCIONES FINANCIERAS PUBLICAS	BNF	AGRICULTURA, GANADERIA, SILVICULTURA, PESCA Y ACTIVIDADES DE SERVICIO CONEXAS	\$ 10.580,96	2
2014	Apr	INSTITUCIONES FINANCIERAS PUBLICAS	BNF	ALOJAMIENTO Y SERVICIOS DE COMIDA	\$ 580,96	1
2014	Apr	INSTITUCIONES FINANCIERAS PUBLICAS	BNF	COMERCIO AL POR MAYOR Y AL POR MENOR; REPARACION DE LOS VEHICULOS DE MOTOR Y DE LAS MOTOCICLETAS	\$ 37.762,40	65
2014	Apr	INSTITUCIONES FINANCIERAS PUBLICAS	BNF	CONSTRUCCION	\$ 1.161,92	2
2014	Apr	INSTITUCIONES FINANCIERAS PUBLICAS	BNF	INDUSTRIAS MANUFACTURERAS	\$ 580,96	1
2014	May	INSTITUCIONES FINANCIERAS PUBLICAS	BNF	AGRICULTURA, GANADERIA, SILVICULTURA, PESCA Y ACTIVIDADES DE SERVICIO CONEXAS	\$ 25.000,00	1
2014	May	INSTITUCIONES FINANCIERAS PUBLICAS	BNF	AGRICULTURA, GANADERIA, SILVICULTURA, PESCA Y ACTIVIDADES DE SERVICIO CONEXAS	\$ 11.000,00	2
2014	May	INSTITUCIONES FINANCIERAS PUBLICAS	BNF	COMERCIO AL POR MAYOR Y AL POR MENOR; REPARACION DE LOS VEHICULOS DE MOTOR Y DE LAS MOTOCICLETAS	\$ 1.742,88	3
2014	Jun	INSTITUCIONES FINANCIERAS PUBLICAS	BNF	AGRICULTURA, GANADERIA, SILVICULTURA, PESCA Y ACTIVIDADES DE SERVICIO CONEXAS	\$ 8.000,00	1
2014	Jun	INSTITUCIONES FINANCIERAS PUBLICAS	BNF	COMERCIO AL POR MAYOR Y AL POR MENOR; REPARACION DE LOS VEHICULOS DE MOTOR Y DE LAS MOTOCICLETAS	\$ 40.580,96	4
TOTAL					\$ 293.618,88	279

De acuerdo a la investigación secundaria se evidencia que la única institución presente en el Cantón Eloy Alfaro es el Banco Nacional de Fomento, con una oficina que depende de la Regional

de Santo Domingo, la cual funciona en la Cabecera Cantonal Limones. Donde se evidencia que la mayoría de los créditos son para la agricultura, ganadería, silvicultura, pesca y actividades de servicio conexas.

1.4.3.7. INFRAESTRUCTURA PARA EL FOMENTO PRODUCTIVO

CUADRO No.79

TIPO DE INFRAESTRUCTURA	EXISTENCIA	UBICACION	CARACTERISTICA	OBSERVACIONES
CARRETERAS Y TRANSPORTE	Carretera a San Lorenzo	Desde Esmeraldas a San Lorenzo	Asfaltada	Buen estado
	Maldonado, Colon Eloy del María	Colón Eloy del María (cabecera parroquial), San Antonio, Valdez, Guabineros y Nueva Esperanza.	Doble Tratamiento	Estado regular
	Transporte de pasajeros	Desde la Cabecera Cantonal a varias parroquias	Rancheras, Taxi motos Buses	Se requiere mayor número de frecuencias
ENERGIA Y TELECOMUNICACIONES	Red de Energía bifásica	A nivel parroquial	Red precaria	Constantes de caídas de tensión e interrupciones del servicio
	Red de Teléfono Convencional	Cabecera Parroquial	Satelital	Regular
	Cobertura de Telefonía Celular	Parroquial		Regular
MERCADOS	No existe			No existe
CAMALES	No existe			No existe

56

1.4.3.8. AMENAZAS A LA INFRAESTRUCTURA Y AREAS PRODUCTIVAS

CUADRO No.80

TIPO DE INFRAESTRUCTURA	DESCRIPCION	AMENAZAS
CARRETERAS Y TRANSPORTE	Carretera a San Lorenzo	Por el fenómeno del niño
	Maldonado, Colon Eloy del María	Por el fenómeno del niño
	Transporte de pasajeros	Mal estado de las vías por inundaciones
ENERGIA Y TELECOMUNICACIONES	Red de Energía bifásica	Regular
	Red de Teléfono Convencional	No existe
	Cobertura de Telefonía Celular	Regular
AREAS PRODUCTIVAS	Cultivos de Palma africana	Uso de químicos e insecticidas para las fumigaciones
	Cultivos de pastos	Inundaciones, por lo ríos y esteros
	Cultivos de alimentos para consumo y comercialización	Perdida por enfermedades y plagas

1.4.3.9. SINTESIS DEL COMPONENTE, PROBLEMAS Y POTENCIALIDADES

CUADRO No.81: Matriz para priorización de potencialidades

ECONOMICO - PRODUCTIVO		
VARIABLES	POTENCIALIDADES	PROBLEMAS
Empleo y Talento Humano		Alta demanda de fuentes de trabajo en el futuro para la población que actualmente está comprendida entre 1 y 14 años. Una de cada dos personas de la PEA es desocupada Poca existencia de mano de obra calificada y tecnificada para empleos y emprendimientos.
Principales Productos del Territorio	Existencia de los productos de auto consumo y para comercialización en el Cantón San Lorenzo y Borbón	Producción agropecuaria es en pequeña escala y carece de sistemas de comercialización justos.
	Existencia de cultivo de la palma una parte de la fuerza de trabajo de la parroquia	El capital de producción de palma africana es externo, con un incipiente impacto económico en los pobladores de la parroquia.
	Un importante porcentaje de la población de dedica a producción autónoma en actividades agropecuarias.	Infraestructura productiva desaprovechada: planta de procesamiento de cacao. Abandonada hace 4 años
	La Cabecera Parroquial cuenta con oferta de servicios y comercios para atender a la población parroquial y las parroquias de Timbiré y Selva Alegre	Uso de químicos
Seguridad y Soberanía Alimentaria		
Proyectos Estratégicos Nacionales		
Financiamiento		
Infraestructura para el fomento productivo		
Amenazas a la infraestructura		

1.4.4. COMPONENTE DE ASENTAMIENTOS HUMANOS

1.4.4.1. RED DE ASENTAMIENTOS HUMANOS PARROQUIALES Y SUS RELACIONES CON EL EXTERIOR.

a) Análisis histórico de la distribución poblacional en el territorio.

La parroquia Colón Eloy del María, como muchas de las parroquias vecinas se han organizado inicialmente como aldeas con características muy similares a las de sus ancestros afros, asentados en tierras de índole comunal, las mismas que servían de abastecimiento para sus familias. Puesto que lo que hoy es Colón Eloy del María tiene un clima propio de la selva y con eso las mismas potencialidades que ello conlleva, se desarrolló allí lo que hoy es la Cabecera Parroquial, teniendo a su alrededor la muy prometedora selva.

La Parroquia de Colón Eloy del María, cuenta con los siguientes tipos de asentamientos humanos:

- **Asentamientos Rurales Nucleados:** Son poblaciones que se han constituido debido a la tradición ancestral de los pueblos agrícolas y recolectores afros de agruparse en aldeas. Desde esta base, sus pobladores salen diariamente a realizar sus actividades productivas. Se caracterizan por tener entre 400 a 2000 habitantes que se sostienen de la actividad agropecuaria. Cuentan con un equipamiento básico de servicios primarios de salud, educación, religión y comercio. Su proceso de urbanización es incompleto, en el suministro de agua prevalecen soluciones colectivas (sistemas de agua entubada), en cambio el saneamiento se da por soluciones individuales (pozos sépticos), en la actualidad este tipo de asentamiento cuenta con red eléctrica. Su vocación es básicamente residencial y dependen del Cantón San Lorenzo para el abastecimiento y comercialización de sus productos. Se destacan en esta jerarquía la localidad de Colón Eloy del María (Cabecera Parroquial).
- **Asentamientos Rurales Dispersos:** Son pequeños centros poblados cuya población es inferior a 400 habitantes y se constituyen en puntos de atracción como haciendas, vías, estaciones de tren, entre otros. Se caracterizan por la baja densidad de la población (3 hab/km²), con viviendas dispersas en aglomeraciones menores. En las actividades económicas predominan las del sector primario complementadas con la cacería, pesca y recolección. La mayor parte de esta población dispersa dispone de servicios mínimos en educación y salud, y carecen de servicios básicos como agua potable y alcantarillado, predominando en esto soluciones individuales (pozos, ríos). En esta caracterización encontramos las siguientes localidades: Valdez, Guabineros y San Antonio.

Gráfico No. 22

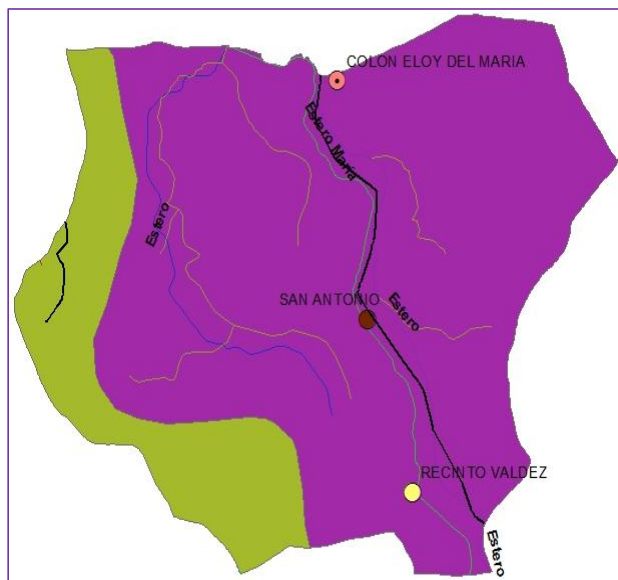

Fuente: INEC- MAGAP- SIMAGAP

b) Jerarquización de los asentamientos

CUADRO No. 82

CARACTERIZACION DE LOS ASENTAMIENTOS HUMANOS			
TIPO ASENTAMIENTO	LOCALIDAD	SERVICIOS Y EQUIPAMIENTOS	OBSERVACIONES
RURAL NUCLEADO	CABECERA PARROQUIAL	Junta de agua potable, CEI y Esc. EGB Rafael Astudillo, Colegio Distancia Monseñor Leónidas Proaño, Colegio de Bachillerato Previstero Reasco, Cancha múltiple, Cementerio General, Agua entubada, energía eléctrica, ruta de transporte de rancheras, motos taxis, iglesia católica y evangelista.	Centro de gobierno del territorio. Provee los siguientes servicios: Junta Parroquial, Tenencia Política, UPC, Sub Centro de Salud del MSP
RURAL DISPERSO	RECINTO SAN ANTONIO	Esc. Jaime Roldós Aguilera, energía eléctrica, Ruta de transporte de rancheras, servicio de motos taxis, iglesia católica, cobertura de telefonía celular.	No disponen de agua apta para consumo humano
	RECINTO VALDEZ	Esc. Carlos Auz Valdez, guardería, cancha deportiva, iglesia católica y evangélica. Cuenta con 1 promotora de salud. Energía eléctrica, cobertura de telefonía celular.	Cuentan con una promotora de salud
	RECINTO GUABINEROS	Energía eléctrica, cobertura de telefonía celular	No disponen de agua apta para consumo humano

Fuente: Talleres de Diagnóstico Parroquial
Elaborado: Equipo consultor 2015

c) Lineamientos contenidos en la ETN 2013 – 2017 que incidan en el territorio parroquial

CUADRO No.83

LINEAS DE ACCION	LINEAMIENTO
TRANSFORMACIÓN DE LA MATRIZ PRODUCTIVA	Impulsar la asociatividad y legalización de la minería artesanal de oro aluvial en los Cantones Eloy Alfaro y San Lorenzo, provincia de Esmeraldas
	Fomentar la producción agroforestal y silvicultura con fines maderables, por ejemplo obtener celulosa para la producción de papel y cartón y no maderables (producción de especies nativas y frutales) en Esmeraldas y Sucumbios.
REDUCCIÓN DE BRECHAS Y DESIGUALDADES SOCIOECONÓMICAS	Implementación del Decreto 60 que eleva a Política Pública el Plan Plurinacional para Eliminar la Discriminación Racial y la Exclusión Étnica y Cultural.
	Mejorar y/o construir infraestructura educativa para efectivizar la educación general básica y bachillerato general unificado a fin de optimizar la cobertura educativa con base en el nuevo modelo de gestión de distritos y circuitos administrativos, priorizando a las provincias de Esmeraldas y Sucumbios donde existen bajas tasas de escolaridad y educación.
	Promover el acceso a la educación superior a jóvenes de la población en general, dando prioridad a estudiantes de los pueblos y nacionalidades indígenas y pueblo afro ecuatoriano, principalmente.
	Ampliar la cobertura de servicios básicos y de protección social a la población en general, con énfasis a los asentamientos humanos del pueblo indígena y afro ecuatoriano.
SUSTENTABILIDAD PATRIMONIAL	Fomentar la investigación, la difusión y apropiación del patrimonio cultural intangible por parte de los pueblo y nacionalidades indígenas y pueblo afro ecuatoriano de la zona.

Fuente: Resumen Agenda Zonal 1 - ETN 2013 -2017
Elaborado: Equipo Consultor 2015

61

1.4.4.2. INFRAESTRUCTURA Y ACCESO A SERVICIOS BASICOS, DEFICIT, COBERTURA, CALIDAD: AGUA POTABLE, ELECTRICIDAD, SANEAMIENTO, DESECHOS SOLIDOS

CUADRO No.84

COBERTURA DE SERVICIOS BASICOS			
AGUA	ALCANTARILLADO	DESECHOS SOLIDOS	ENERGIA ELECTRICA
10,09%	1,19 %	65,58%	89,69 %
34 hogares	4 hogares	221 hogares	302 hogares

Fuente: SNI
Elaborado: Equipo consultor 2015

CUADRO No.85

ÍNDICE DE ACCESO A SERVICIOS PÚBLICOS BÁSICOS	00,00%
---	--------

Fuente: SNI
Elaborado: Equipo consultor 2015

1.4.4.3. ACCESO DE LA POBLACION A VIVIENDA Y CATASTRO PREDIAL

1.4.4.3.1. Tenencia de la vivienda

CUADRO No.86

TENENCIA O PROPIEDAD DE LA VIVIENDA		
PROPIA Y TOTALMENTE PAGADA	267	79,23
PROPIA Y LA ESTÁ PAGANDO	6	1,78
PROPIA (REGALADA, DONADA, HEREDADA O POR POSESIÓN)	14	4,15
PRESTADA O CEDIDA (NO PAGADA)	37	10,98
POR SERVICIOS	3	0,89
ARRENDADA	9	2,67
ANTICRESIS	1	0,30
TOTAL	337	100

Fuente: CENSO-INEC 2010
Elaborado: Equipo consultor 2015

1.4.4.3.2. Déficit habitacional cuantitativo y cualitativo

CUADRO No.87

Déficit habitacional cualitativo	45.40
----------------------------------	-------

Fuente: SNI
Elaborado: Equipo consultor 2015

CUADRO No.88

Déficit habitacional cuantitativo	26.11
-----------------------------------	-------

Fuente: SNI
Elaborado: Equipo consultor 2015

1.4.4.4. CARACTERIZACION DE AMENAZAS Y CAPACIDAD DE RESPUESTA

AMENAZAS

- a) Identificación y caracterización de las amenazas en zonas urbanas y rurales de origen natural y antrópico.

CUADRO No.89

ORIGEN NATURAL		
TIPO DE INFRAESTRUCTURA	TIPO DE AMENAZA	NIVEL DE EXPOSICION
VIAS	Deterioro lluvias y Advenimiento del fenómeno del niño	Alto
	Movimientos en masa	alto
PUENTES	Deterioro lluvias y Advenimiento del fenómeno del niño	Alto
REDES Y ESTACIONES ELECTRICAS	Deterioro lluvias y Advenimiento del fenómeno del niño	Alto
	Movimientos en masa	Medio

REDES EQUIPAMIENTOS COMUNICACIÓN	Y DE	Deterioro Lluvias y Advenimiento del fenómeno del niño	Medio
		Movimientos en masa	Bajo
FUENTES DE AGUA		Sequía	Media
SUB CENTRO DE SALUD		Deterioro Lluvias y Advenimiento del fenómeno del niño	Medio
		Movimientos en masa	Bajo
ESCUELAS Y COLEGIO		Deterioro Lluvias y Advenimiento del fenómeno del niño	Medio
		Deterioro Lluvias y Advenimiento del fenómeno del niño	Bajo
VIVIENDAS		Deterioro Lluvias y Advenimiento del fenómeno del niño	Alto

CUADRO No.90

ORIGEN ANTROPICO		
TIPO DE INFRAESTRUCTURA	TIPO DE AMENAZA	NIVEL DE EXPOSICION
VIAS	Uso y transporte de carga pesada y de pasajeros	Alto
PUENTES	Uso y transporte de carga pesada y de pasajeros	Alto
REDES Y ESTACIONES ELECTRICAS	Conexiones en generadores y clandestinas	Bajo
FUENTES DE AGUA	Contaminación y deforestación	Alto
ESCUELAS Y COLEGIO	Daños de muebles y enseres	Bajo
	Construcción en zonas de riesgo	Medio
	Mala calidad de construcción pared, techo y piso	Medio

63

- b) **Identificación de infraestructura prioritaria para atención de posibles emergencias o desastres (albergues o zonas seguras), y de los servicios públicos que darían respuesta en caso de ocurrir los riesgos identificados.**

CUADRO No.91

TIPO DE INFRAESTRUCTURA	UBICACION	OBSERVACIONES
VIAS	Desde la vía a San Lorenzo, doble tratamiento hasta la parroquia Selva Alegre	Estado regular, por afectación del invierno
PUENTES	Sobre los diferentes esteros	Forma de conexión entre recintos
REDES ABASTECIMIENTO HIDRICO	Cabecera Parroquial	Sistema básico de agua entubada
	Recinto San Antonio	Sistema básico de agua entubada tanque de almacenamiento
HOSPITALES	Cabecera Parroquial de Borbón, Hospital de San Lorenzo	Atención en salud primaria
ESTACION BOMBEROS	DE No existe	No existe información
AREAS ALOJAMIENTO	DE No existe	No existe información

Fuente: SNI- Talleres Diagnóstico Parroquial
Elaborado: Equipo consultor 2015

c) Análisis de conocimiento y percepción del riesgo por parte de la comunidad.

CUADRO No.92

DESCRIPCIÓN RIESGO	UBICACION	INCIDENCIA
INUNDACIÓN	Colon Eloy del María, San Antonio, Valdez y la Esperanza –Rivera Estero María	Alta
	Colon Eloy del María, San Antonio, Valdez – Rivera San Agustín	Alta

CUADRO No.93

DESCRIPCIÓN	INFRAESTRUCTURA	UBICACION	CAPACIDAD
ALBERGUES	Escuela Fiscal Rafael Astudillo	Cabecera Parroquial	150 Personas
	Colegio Técnico Agropecuario Previstero Reasco Ortiz	Cabecera Parroquial	200 Personas
	Cancha	Valdez y Colon Eloy	200 Personas
	Iglesia	San Antonio y Valdez	50 Personas
ZONAS SEGURAS	Área abierta	Colon Eloy del María, Valdez y San Antonio	300 Personas
RUTAS DE EVACUACIÓN	Vía Colon Eloy del María a Maldonado, Y Timbiré	Colon Eloy del María	

Fuente: Trabajo de Campo
Elaborado: Equipo consultor 2015

1.4.4.5. SINTESIS DEL COMPONENTE, PROBLEMAS Y POTENCIALIDADES

CUADRO No.94: Matriz de Potencialidades y problemas

ASENTAMIENTOS HUMANOS		
VARIABLES	POTENCIALIDADES	PROBLEMAS
Red de asentamientos humanos parroquiales	La mayor parte de la población se encuentra en la cabecera parroquial que disponen equipamiento de servicios sociales de carácter nacional	No existe un ordenamiento territorial para la los recintos de Colon Eloy del María por parte del Municipio
Servicios Básicos		Los recintos de Colon Eloy del María, carecen de servicios de alcantarillado y agua potable. Servicio de recolección de basura deficiente en los centros poblados motivan la creación de botaderos en los ríos y esteros. Según datos estadísticos oficiales del censo 2010 el índice de acceso a servicios básicos data un equivalente al 00,00%
Acceso de la población a vivienda y catastro	El bono de vivienda permite acceso habitacional de familias de los recintos de la parroquia	Déficit de la vivienda cualitativo del 26,11% y la cuantitativo de 45,640%
Amenazas y capacidad de respuesta	La parroquia cuenta espacios físicos e infraestructura de instituciones educativas que puede ser utilizada para albergues en caso de desastres y emergencias.	Inexistencia de cuerpo de bomberos y sistemas de atención por desastres.
Localización de los Asentamientos humanos	Los recintos de la parroquia tienen acceso a los centros urbanos de los cantones y capitales de provincia.	Los asentamientos humanos más consolidados carecen de ordenamiento y jerarquización para la atención municipal.

1.4.5. COMPONENTE DE MOVILIDAD, ENERGIA Y CONECTIVIDAD

1.4.5.1. ACCESO A SERVICIOS DE TELECOMUNICACIONES

CUADRO No.95

PARROQUIA	COBERTURA ESPACIAL	ACCESO	
		HOGARES	%
TELEFONÍA FIJA	Parroquial (satelital)	22,00	6,53%
TELEFONÍA CELULAR	Parroquial (diferentes operadoras)	222	66%
ACCESO INTERNET	Local	6	2%
RADIOCOMUNICACIONES (RADIOS, TELEVISIÓN ABIERTA Y CABLE)	Radios locales, televisión nacional y satelital		

Fuente: Trabajo de Campo, SNI, INEC-CENSO 2010
Elaborado: Equipo consultor 2015

1.4.5.2. POTENCIA INSTALADA Y TIPO DE GENERACION DE ENERGIA

La parroquia rural Colon Eloy del María el servicio de energía eléctrica se abastece de manera deficiente en todo el territorio del sistema Interconectado.

CUADRO No.96: Matriz de Potencia instalada y tipo de generación de energía

TIPO DE ENERGIA	POTENCIA INSTALADA	OBSERVACIONES
ENERGÍA EÓLICA	NO	
ENERGÍA GEOTÉRMICA	NO	
ENERGÍA HIDRÁULICA	SI	Interconectado CNEL-ESMERALDAS
ENERGÍA SOLAR/ FOTOVOLTAICA	NO	
ENERGÍA TERMOELÉCTRICA	SI	Interconectado CNEL-ESMERALDAS

Fuente: Trabajo de Campo, SNI, INEC-CENSO 2010
Elaborado: Equipo consultor 2015

CUADRO No.97

PROCEDENCIA DE LUZ ELÉCTRICA	CASA/VILLA	MEDIAGUA	RANCHO	COVACHA	CHOZA	TOTAL
RED DE EMPRESA ELÉCTRICA DE SERVICIO PÚBLICO	227	12	55	3	4	298
GENERADOR DE LUZ (PLANTA ELÉCTRICA)	-	1	-	-	-	1
PANEL SOLAR	1					1
OTRO	1		1	-	-	2
NO TIENE	20	2	2	1		35
TOTAL	249	15	68	1	4	337

Fuente: INEC-2010
Elaborado: Equipo consultor 2015

1.4.5.3. REDES VIALES Y DE TRANSPORTE

El sistema de transporte de personas, bienes y servicios (frecuencias, tipo de transporte, terminales terrestres o fluviales) en el territorio parroquial.

CUADRO No.98

SERVICIO DE TRANSPORTE			
TIPO DE SERVICIO	FRECUENCIA	TIPO DE TRANSPORTE	TERMINAL TERRESTRE/FLUVIAL
TRANSPORTE DE PASAJEROS Y CARGA LIVIANA	Poca frecuencia	Rancheras, Taxi motos, Buses	No existe en la parroquia
SERVICIO DE TAXIS PARTICULARES	Indistinta	Autos pequeños	No existe
SERVICIO DE CARGA PESADA	Se desconoce	Camiones, plataformas privadas	Se desconoce

Fuente: Trabajo de Campo
Elaborado: Equipo consultor 2015

Los tipos de vías de comunicación terrestre

CUADRO No.99

VIAS DE COMUNICACION			
TIPO VIA	INTERCONEXION	MATERIAL	ESTADO
AUTOPISTA	Primera opción desde Esmeraldas pasando por las parroquias Tachina, Camarones, Río Verde antes de llegar a Borbón se desvía hacia la Parroquia Maldonado y luego a Colón Eloy del María.	Asfalto	Bueno
	Segunda opción Desde Ibarra-San Lorenzo-Esmeraldas hasta llegar a Maldonado y desvío hasta Colon Eloy del María.	Asfalto	Bueno
CARRETERA RURAL	Maldonado, Colon Eloy del María	Doble tratamiento	Bueno
CARRETERA RURAL	Una vez que se llega a la Parroquia, hay una sola carretera principal que cruza por todos sus asentamiento humanos en el siguiente orden: Mi Recinto, Colón Eloy del María (cabecera parroquial), San Antonio, Valdez, Guabineros y Nueva Esperanza. Existen 6 caminos de verano que van desde un punto de la carretera principal hacia zonas productivas, ningún camino tienen vinculación con el otro, haciendo un circuito vial, todos van llegan a un punto y se corta,	Tierra	Regular
VÍA FLUVIAL	Río Santiago Estero María (Desemboca entre Borbón y Maldonado)	Navegable lanchas y Canaletas	Bueno

Fuente: Trabajo de Campo, SNI, INEC-CENSO 2010
Elaborado: Equipo consultor 2015

Gráfico No. 23

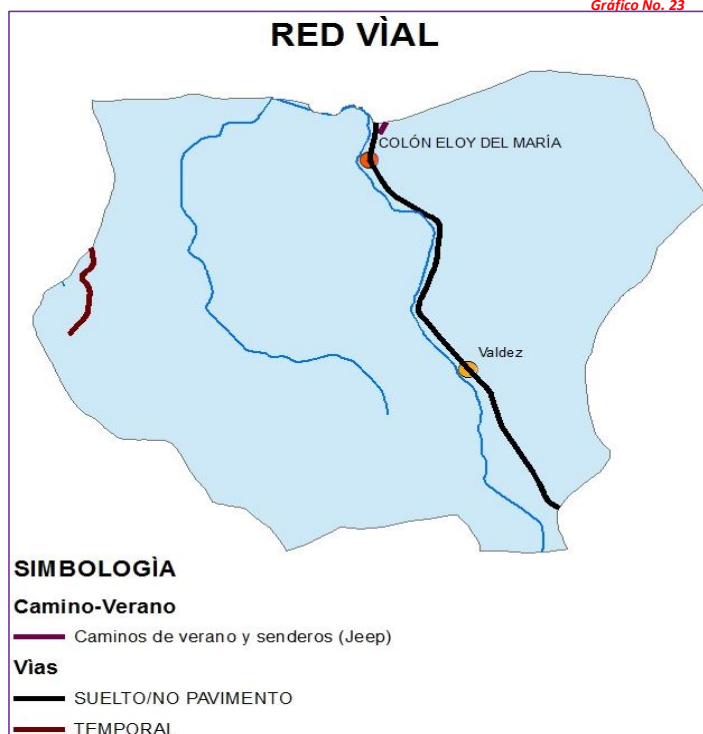

Fuente: IGM
Elaborado: Equipo consultor 2015

1.4.5.4. RED DE RIEGO

Según la fuente oficial SENAGUA, en el Cantón Eloy Alfaro no existe ningún tipo de sistema de riego. El sistema más cercano está instalado en el cantón Rio Verde.

En el caso del Gobierno Provincial de Esmeraldas que tiene la competencia exclusiva de Riego y Drenaje tampoco se evidencia trabajo en este ámbito.

1.4.5.5. AMENAZAS AL COMPONENTE DE MOVILIDAD, ENERGIA Y CONECTIVIDAD

- a) **Identificación de lugares y nivel de exposición a amenazas de: vías, puentes, redes y estaciones eléctricas; redes y equipamientos de comunicación, etc.**

CUADRO No.100

ORIGEN NATURAL		
TIPO DE INFRAESTRUCTURA	TIPO DE AMENAZA	NIVEL DE EXPOSICION
VIAS	Deterioro Lluvias y Advenimiento del fenómeno del niño	Alto
	Movimientos en masa	alto
PUENTES	Deterioro Lluvias y Advenimiento del fenómeno del niño	Alto
REDES Y ESTACIONES ELECTRICAS	Deterioro Lluvias y Advenimiento del fenómeno del niño	Alto
	Movimientos en masa	Medio
REDES Y EQUIPAMIENTOS DE COMUNICACIÓN	Deterioro Lluvias y Advenimiento del fenómeno del niño	Medio
	Movimientos en masa	Bajo
FUENTES DE AGUA	Sequía	Media
SUB CENTRO DE SALUD	Deterioro Lluvias y Advenimiento del fenómeno del niño	Medio
	Movimientos en masa	Bajo
ESCUELAS Y COLEGIO	Deterioro Lluvias y Advenimiento del fenómeno del niño	Medio
	Deterioro Lluvias y Advenimiento del fenómeno del niño	Bajo
VIVIENDAS	Deterioro Lluvias y Advenimiento del fenómeno del niño	Alto

Fuente: Talleres Diagnóstico Parroquial
Elaborado: Equipo consultor 2015

- b) **Identificación de infraestructuras parroquiales prioritarias para la atención en caso de desastre (vías de interconexión, puentes, puertos y aeropuertos, plantas de generación eléctrica, redes matrices de abastecimiento hídrico, hospitales, estaciones de bomberos, áreas de alojamiento equipadas, etc.).**

CUADRO No.101

TIPO DE INFRAESTRUCTURA	UBICACION	OBSERVACIONES
VIAS	Desde Borbón por la vía del Pacífico hasta San Lorenzo asfaltada	
	En la parroquia desde Maldonado, doble tratamiento hasta Selva Alegre.	
VIAS SECUNDARIAS	Tierra	Desde la carretera principal hacia

		zonas productivas, sin conexión entre ellas
PUENTES	Sobre diferentes esteros	
REDES Y ABASTECIMIENTO HIDRICO	Cabecera Parroquial	Sistema básico de agua entubada
	Recinto San Antonio	Sistema básico de agua entubada tanque de almacenamiento
HOSPITALES	Cabecera Parroquial de Borbón, Hospital de San Lorenzo	Atención en salud primaria
ESTACION DE BOMBEROS	No existe	No existe información
AREAS DE ALOJAMIENTO	No existe	No existe información

Fuente: Talleres Diagnóstico Parroquial - SNI
Elaborado: Equipo consultor 2015

1.4.5.6. SINTESIS DEL COMPONENTE DE MOVILIDAD, ENERGIA Y CONECTIVIDAD, PROBLEMAS Y POTENCIALIDADES

CUADRO No.102: Matriz de Potencialidades y problemas

MOVILIDAD, ENERGIA Y CONECTIVIDAD		
VARIABLES	POTENCIALIDADES	PROBLEMAS
TELECOMUNICACIONES	Existencia de tres operadoras de telefonía móvil prestado su servicio en la parroquia: Claro, Movistar y CNT.	Señal de telefonía móvil no cubre a la totalidad de la parroquia. La gran mayoría de los pobladores de la parroquia no tienen acceso al servicio de la telefonía fija solo un 6,53% Los hogares de la parroquia no tienen acceso a internet solo un 2%
	La cobertura de telefonía móvil es de un 66%	
POTENCIA INSTALADA Y GENERACIÓN ELÉCTRICA	Alto porcentaje de hogares de la parroquia disponen acceso a la energía eléctrica de la red pública CNEL-ESMERALDAS.	29% de los hogares de la parroquia no tienen servicio de energía eléctrica Interconectado CNEL son deficientes e interrupción de servicio
	Iniciativa de utilización de energía solar	
RED VIAL Y DE TRANSPORTE	La vía que cruza a la parroquia sirve a otros territorios parroquiales lo que la vuelve prioritaria	Las vías a los recintos sufren de rápido deterioro porque han sido construidos sin drenaje y otras obras complementarias.
	Existencia de vía fluvial a través de los ríos Santiago y Estero María	
RED DE RIEGO	Abundantes fuentes de agua para implementar sistemas de riego por aspersión y goteo.	Se prevé necesidad de infraestructura de sistemas de riego los pequeños productores.

**1.4.6.COMPONENTE POLITICO INSTITUCIONAL Y
PARTICIPACION CIUDADANA**

**1.4.6.1. INSTRUMENTOS DE PLANIFICACION Y ORDENAMIENTO TERRITORIAL VIGENTES
O EXISTENTES EN EL GOBIERNO AUTONOMO DESCENTRALIZADO, ASI COMO EL MARCO
LEGAL VIGENTE**

El Gobierno Autónomo Descentralizado de la parroquia Rural de Colon Eloy del María se encuentra regido por los siguientes instrumentos de control y planificación:

- COOTAD (Código Orgánico de Organización Territorial Autonomía y Descentralización).
- COPYFP (Código Orgánico de Planificación y Finanzas Públicas).
- PNBV (Plan Nacional del Buen Vivir, 2013- 2017).
- Plan Operativo Anual (PAC Y PAPP)
- La Ley Orgánica de Participación Ciudadana.
- Ley Orgánica de Participación Ciudadana y Control Social.
- Ley Orgánica de la Contraloría General del Estado

CUADRO No.103: Matriz de Mecanismos de articulación por el Gobierno Cantonal en los que tiene injerencia el Gobierno Parroquial

MECANISMOS DE ARTICULACION	DESCRIPCION	ACTORES
MESAS DE TRABAJO	Se realizan eventos de articulación de manera permanente La Junta parroquial se reúnen cada quince días para informar de acciones y actividades cumplidas La capacidad de gestión es limitada, carece de conexión a internet, no existe teléfono fijo,	<ul style="list-style-type: none"> ✓ Gobierno Provincial ✓ Gobierno cantonal ✓ Gobierno Parroquial ✓ Miembros de la Junta Parroquial ✓ Personal de apoyo de la Junta
COMITÉ TÉCNICO DE PLANIFICACIÓN	Existencia de los Consejos de Planificación de los Diferentes niveles de Gobiernos que su funcionamiento es irregular cuando hay	<ul style="list-style-type: none"> ✓ Gobierno Provincial ✓ Gobierno cantonal ✓ Gobierno Parroquial
COMITÉS CIUDADANOS DE SEGUIMIENTO Y VEEDURÍA	El control y veeduría que realiza la comunidad es limitada, la junta parroquial informa a la comunidad de actividades y gestiones que ha realizado, carece de un sistema de seguimiento y evaluación de lo planificado	<ul style="list-style-type: none"> ✓ Gobierno Provincial ✓ Gobierno cantonal ✓ Gobierno Parroquial ✓ Ciudadanía de recintos y organizaciones de base

1.4.6.2. MAPEO DE ACTORES PUBLICOS, PRIVADOS, SOCIEDAD CIVIL

CUADRO No.104

ACTORES	ACTIVIDAD	UBICACIÓN	COBERTURA	AFINIDAD			NIVEL DE INFLUENCIA		
				POSITIVA	NEGATIVA	NEUTRO	ALTA	MEDIA	BAJA
JUNTA PARROQUIAL	Gestionar bienes y servicios para mejorar las condiciones de vida en los tres recintos	COLON ELOY DEL MARIA	PARROQUIAL	X			X		
RECINTOS	ORGANIZACION DE BASE Y COMUNITARIA	SAN ANTONIO, VALDEZ, GUABINEROS.	PARROQUIAL	X			X		
CURIA	servicios: Pago de maestros, a través del Vicariato de Esmeraldas. Movilización al Sub centro de Salud de Colón Eloy	(sede en Borbón)	PARROQUIAL	X				X	
FUNDACIÓN MILAGRO	Talleres artesanales de Ebanistería, costura.	COLON ELOY DEL MARIA	RECINTOS	X				X	
MIES	Programa CIBV's.	ELOY ALFARO	COLON ELOY VALDEZ	X			X		
ASOCIACIÓN MUJERES EN EL FUTURO	Actividades agrícolas sembrío de ciclo corto de arroz, maíz, pepino, crianza avícola	COLON ELOY	PARROQUIAL	X			X		
GRUPO MENSAJEROS DE JESÚS	Actividades con fines Solidarios a grupos de atención prioritaria -Grupo de marimba -Grupo bíblico -Grupo de danza -Grupo de baile: raperos.	COLON ELOY	PARROQUIAL	X				X	
CLUBES DEPORTIVOS	Realizar deporte entre los habitantes de la parroquia 1.- El Santo 2.- Deportivo Colón Eloy 3.- 26 de Octubre 4.-Femenino norteñas bonitas	RECINTOS	PARROQUIAL	X			X		
8 INSTITUCIONES	Impartir educación Educativas (desde la educación inicial hasta el bachillerato completo)	COLÓN ELOY Y VALDEZ	PARROQUIAL	X			X		
2 SUBCENTROS DE SALUD	Atención en: -Medicina General -Vacunación	COLON ELOY Y VALDEZ	PARROQUIAL	X				X	

	-Planificación familiar -Controles Pre-natales -Nutrición -Adolescentes -Adulto Mayor -Enfermedades								
PROVEMUNDO	Cultivo de palma Africana Ayuda en el pago de bonos a maestros que no son de planta. Tiene 200 trabajadores que fumigan, chapeadores, polinización a los cultivos	RECINTOS	PARROQUIAL	X			X		
3 IGLESIAS CATÓLICAS	Evangelización a las familias	COLON ELOY, SAN ANTONIO Y VALDEZ	RECINTOS	X				X	
2 IGLESIAS EVANGÉLICAS	Evangelización a las familias	VALDEZ Y COLON ELOY	RECINTOS	X				X	
CENTRO DE SECADO DE CACAO	Centro de operaciones acopiamiento.	COLON ELOY	PARROQUIAL	X			X		
APROCANE	Compra de cultivo y comercialización de cacao.	SEDE EN BORBÓN	CANTONAL	X				X	
GRUPO CULTURAL Y DE FOLKLOR	Rescate de actividades culturales ancestrales de hombres y mujeres de la tercera edad: Arrullo	COLON ELOY	PARROQUIAL	X			X		
TENENCIA POLÍTICA	Cumplen funciones encomendadas por el Ministerio del Interior Receptan denuncias: • violencia intrafamiliar, • Denuncias por conflictos territoriales: • linderos comunales	COLON ELOY	PARROQUAIL	X				X	
UPC POLICIAL	Vigilar el orden 4 policías que se turnan.	COLON ELOY	PARROQUIAL	X				X	
JUNTA DE AGUA	Cobro de servicios de agua potable	COLON ELOY	CABECERA PARROQUIAL	X			X		

**1.4.6.3. ESTRUCTURA Y CAPACIDADES DEL GOBIERNO AUTONOMO DESCENTRALIZADO
PARA LA GESTION DEL TERRITORIO, INCLUYE ANALISIS DEL TALENTO HUMANO**

a) CAPACIDAD INSTITUCIONAL DEL GAD

ESTRUCTURA PARROQUIA RURAL DE COLON ELOY DEL MARIA

CUADRO No.105

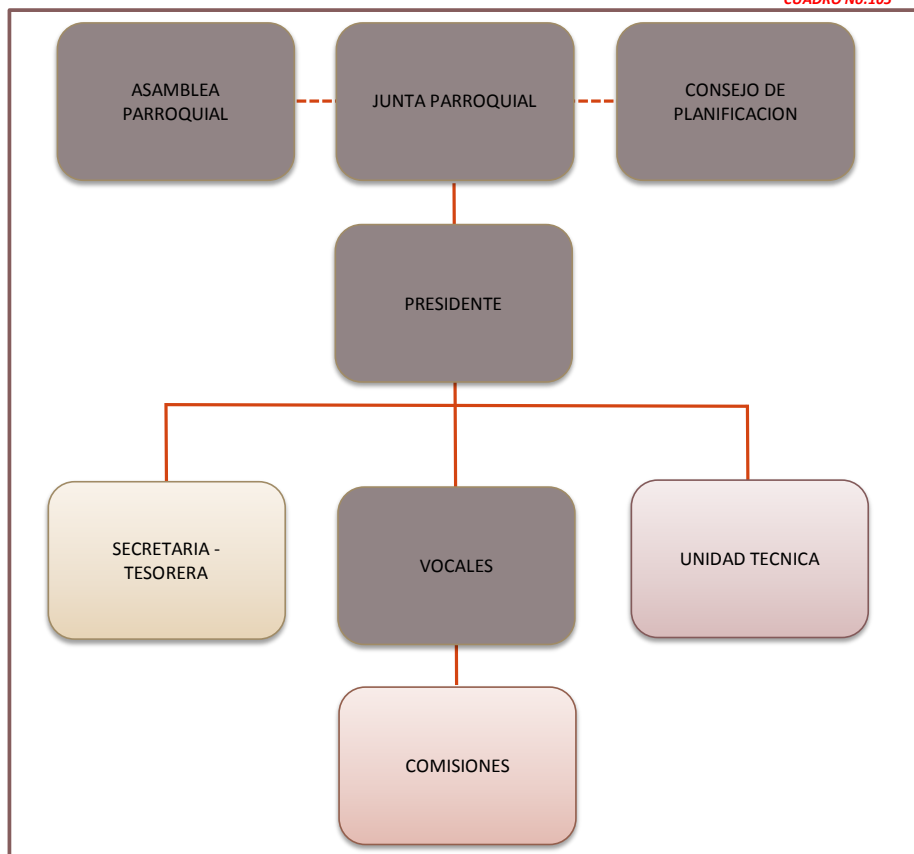

Fuente: Trabajo de CAMPO
Elaborado: Equipo consultor 2015

CUADRO No.106

CAPACIDAD INSTITUCIONAL DEL GAD			
ITEM	CAPACIDAD INSTALADA	OPERATIVIDAD	OBSERVACIONES
TALENTO HUMANO	1 SECRETARIA – TESORERA	Cumplimiento de sus funciones	Necesidad de contar con una Contadora
LOGISTICA	Ambulancia para emergencias y salud	En buen estado y equipada	No cuentan con vehículos y otros requerimientos logísticos
INFRAESTRUCTURA Y EQUIPOS	Instalaciones del GAD. Parroquial	1 oficina para presidencia. 1 salón para atención al público. Oficinas vocales 1 salón grande para reuniones ciudadanas y de planificación	Implementación de equipos y herramientas audiovisuales
MANEJO DE INFORMACION	Programas y Software requeridos por los organismos de Control.	Se cumple con todos los requerimientos de información que solicitan los organismos del estado	Se dificulta el envío de información ya que no se cuenta con el servicio de internet, por lo cual la Secretaria-Tesorerera se ve obligada a salir realizar los trámites magnéticos a Borbón
BASE DE DATOS COMUNITARIA	Actores de la parroquia	Reuniones esporádicas	Se requiere realizar diferentes actividades de encuentro y participación permanente con organizaciones existentes en la parroquia
ALIANZAS PUBLICO- PRIVADO	Convenios Interinstitucional con la comuna de RIO SANTIAGO -CAYAPAS	acciones puntuales de convenios	Se requiere otras líneas de acciones conjuntas para el desarrollo de los pobladores de la parroquia.
COOPERACION INTERNACIONAL	Se desconoce	Se desconoce	No existe información acerca de la cooperación internacional
ARTICULACION Y COORDINACION CON OTROS NIVELES DE GAD	Se desconoce	Se desconoce	Se mantienen diálogos pero no se trabaja articuladamente

Fuente: Talleres Diagnóstico Parroquial
Elaborado: Equipo consultor 2015

b) CAPACIDAD OPERATIVA DEL GAD PARA EJECUTAR PROYECTOS Y MANEJAR PRESUPUESTO

CUADRO No.107

PRESUPUESTO 2015	
ASIGNACION 2015 (MEF)	191.569,77
GASTO CORRIENTE 30%	57.470,93
ASIGNACION GAP 10%	19.156.97
GASTO INVERSION 60%	114.59.77

Fuente: Talleres Diagnóstico Parroquial
Elaborado: Equipo consultor 2015

CUADRO No.108

PROYECTO DE RESTAURACION FORESTAL		
DESEMBOLSO	VALOR	EJECUCION
1ER DESEMBOLSO	48.000.00	Contratación de equipo técnico
2DO DESEMBOLSO	64.000.00	Compra y siembra de plantas
3ER DESEMBOLSO	48.000.00	Monitoreo y seguimiento de la siembra de las plantas

Fuente: Talleres Diagnóstico Parroquial
Elaborado: Equipo consultor 2015

CUADRO No.109

EJECUCION DE PRESUPUESTO		
RUBRO	ASIGNACION	EJECUCION
CONSTRUCCIONES Y EDIFICACIONES	100.000.00	
ESTUDIO Y DISEÑOS DE PROYECTO	8.000.00	
FISCALIZACION INPECCIONES TECNICA	2.500.00	
CONSULTORIA ASESORIAE INVESTIGACIONES ESPECIALIZADA	9.107.16	
CONSULTORIA ACTUALIZACION DEL PDOT PARROQUIAL	18.400.00	
OTRAS INSTALACIONES MANTENIMIENTO Y REPARACIONES	3.000.00	
GASTOS EN MAQUINARIA Y EQUIPOS	446.42	
GASTOS EN EDIFICIOS LOCALES Y RECIDENCIAS	1.339.29	
DIFUSION INFORMACION Y PUBLICIDAD	500.00	
ESPECTACULOS CULTURALES Y SOCIALES	21.000.00	
TOTAL INVERSION	164.292.87	

Fuente: Talleres Diagnóstico Parroquial
Elaborado: Equipo consultor 2015

1.4.6.4. SINTESIS DEL COMPONENTE, PROBLEMAS Y POTENCIALIDADES.

CUADRO No.110: Matriz de Potencialidades y problemas

POLITICO INSTITUCIONAL Y PARTICIPACION CIUDADANA		
VARIABLES	POTENCIALIDADES	PROBLEMAS
INSTRUMENTOS DE PLANIFICACIÓN Y MARCO LEGAL	Cuentan con instrumentos de planificación, gasto público y participación ciudadana	No existe conocimiento suficiente y aplicación en la parroquia sobre las agendas nacionales, Plan nacional del Buen Vivir y otros Instrumentos de control y planificación. Falta de reglamentaciones para diferentes espacios de participación ciudadana.
	ACTORES DEL TERRITORIO	Se cuenta con un mapeo de actores de la parroquia.
Existen programas de ayuda solidaria para grupos de atención prioritaria		La cobertura es mínima
CAPACIDAD DEL GAD PARA LA GESTIÓN DEL TERRITORIO	El Ejecutivo tiene una muy buena relación con organizaciones de base, sociales y religiosas.	Presupuesto limitado para atender los requerimientos de las organizaciones existentes en la parroquia
	La comunicación lo realiza con los dirigentes de organizaciones existentes la parroquia	Los pobladores no asisten con puntualidad a las invitaciones realizadas por su autoridad parroquial
	GAD cuenta con instalaciones propias	Existe un desconocimiento del COOTAD y Código de Planificación y Finanzas Públicas, no manejan leyes tributarias y técnicas de archivo
	Trabajo de fortalecimiento organizacional Comuna del Rio SANTIAGO	Muy poca vinculación para realizar reducir las brechas de pobreza de sus pobladores
	Interés del GAD de articular su trabajo con otros niveles de Gobierno	Deficiente capacidad técnica para la formulación de proyectos y gestión de recursos con cooperantes externos.
		Desconocimiento de normas de control previo y procesos de contratación pública Equipamiento insuficiente e inexistencia de internet limitan la eficiencia del GAD.

Fuente: Talleres Diagnóstico Parroquial
Elaborado: Equipo consultor 2015

1.2. PRIORIZACION DE PROBLEMAS Y POTENCIALIDADES DE TODOS LOS COMPONENTES

PRIORIZACIÓN DE PROBLEMAS Y POTENCIALIDADES COMPONENTE BIOFISICO

No.	PRIORIDAD	POTENCIALIDADES
1	ALTA	El 100% del territorio son de clase CUT I y II, aptas para las actividades agropecuarias sin restricciones.
2	MUY ALTA	Existencia de bosque húmedo tropical que pueden ser recuperado y protegido
3	ALTA	PROYECTO DE REFORESTACIÓN en ejecución. Capacidad organizativa para implementar actividades de recuperación
4	BAJA	Presencia de metales especialmente oro y de materiales pétreos.
5	ALTA	La parroquia cuenta con una red hídrica abundante en todo su territorio

No.	PRIORIDAD	PROBLEMAS	
		Área de la rivera del estero María con alta susceptibilidad a deslizamientos.	
1	ALTA	Disminución notable del caudal de los cuerpos de agua	Pluviosidad tiene tendencia a reducirse por deforestación
2	MUY ALTA	Parte del territorio está ocupado por el monocultivo de la palma, generando conflictos de sobre utilización. (7000 hectáreas en el sector de San Antonio)	
3	ALTA	Estero María y varios afluentes contaminados por descargas de excretas y basura de los asentamientos humanos especialmente Colon Eloy, San Antonio, Recinto Valdez y Guabineros.	Estero María y varios afluentes contaminados por lavado de bombas de fumigación, aguas residuales provenientes de las chancheras y la actividad agropecuaria especialmente de la palma.
		Concesión de canteras de áridos y pétreos, de la empresa pública provincial abarca a la parroquia de Timbiré y parte de Colon Eloy. No se verifica el manejo adecuado	
4	ALTA	Altos procesos de contaminación en suelos y esteros por descargas y excavaciones de parte de las mineras.	Cuencas y micro cuencas degradadas por la minería ilegal de oro
5	MUY ALTA	Riesgo de desaparición del ecosistema (bosque húmedo tropical) por explotación no sustentable de la madera y expansión de la frontera agrícola	Flora y fauna disminuida por destrucción del hábitat
			Desaparición de un alto porcentaje del bosque natural
			Quema y tala de bosques y matorrales son permanentes.
			Aire contaminado por fumigación de Palmicultoras

SOCIO-CULTURAL			
No.	PRIORIDAD	POTENCIALIDADES	
1	BAJA	Población eminentemente joven incrementara la población económicamente activa y la capacidad de desarrollo de la parroquia.	
2	ALTA	Alta tasa de asistencia en educación básica.	Existencia de buen número de instituciones educativas distribuidas en la parroquia.
			Presencia de puesto de salud en Colón Eloy y Valdez
3	ALTA	Existen áreas destinadas por los recintos y la cabecera parroquial previstas para la construcción de infraestructura recreativa	Existencia de infraestructura deportiva y de recreación en la cabecera parroquial, con características básicas.
4	MUY ALTA	Existe una importante red de actores comunitarios, públicos y privados	Existen organizaciones territoriales de base en los recintos Valdez, Guabineros y San Antonio y la comuna del Río Santiago Cayapas
5	MUY ALTA	Presencia afro con identidad y prácticas culturales muy acentuadas en casi la totalidad del territorio	Territorio rico en patrimonio Tangible e Intangible: Presencia de arrullos y otras tradiciones orales y musicales
			Artesanía ancestral: en tagua, piquigua, rampira
			Poca emigración externa

SOCIO-CULTURAL		
No.	PRIORIDAD	PROBLEMAS
1	MEDIA	Baja tasa de asistencia a nivel secundario y de educación superior
2	ALTA	Presencia de enfermedades de carácter infeccioso y por parasitosis, enfermedades infecciosas de las vías respiratorias y de la piel. Enfermedades generadas por no acceso al agua potable y otros servicios básicos.
		Existen pocos espacios para el encuentro público como plazas y áreas verdes. Cabecera parroquial no cuenta con parque.
3	MUY ALTA	Elevado índice de Necesidades básicas Insatisfechas parroquial es marcadamente mayor al índice cantonal, provincial y nacional.
4	ALTA	Falta de organización y un sistema de vigilancia comunitario y de coordinación con policía.
		La seguridad de la parroquia depende de las UPC ubicadas en Timbiré y Maldonado.
		Influencia externa genera riesgo de consumo de drogas y violencia
		Amenaza por parte de elementos extraños atraídos por la actividad minera
5	MUY ALTA	Tendencia a la desaparición valores culturales y normas de convivencia especialmente en jóvenes por desocupación y por presión cultural externa.
		Mala utilización del tiempo libre de los jóvenes, y falta espacios de convivencia y desarrollo de potencialidades
		No existen o no se aplican agendas regulatorias de igualdad en el cantón por lo tanto en la parroquia.
		Emigración hacia otras regiones del país es elevada por razones de trabajo y estudios.

ECONOMICO – PRODUCTIVO			
No.	PRIORIDAD		POTENCIALIDADES
1	MUY ALTA	Producción de tagua, cacao, maíz, plátano, yuca, zapallo, animales menores y explotación de madera para consumo interno	Existencia de los productos de auto consumo y para comercialización en el Cantón San Lorenzo y Borbón.
2	MUY ALTA	Territorio fértil, apto para producción diversa de alimentos y productos para el consumo local	
3	ALTA	Un importante porcentaje de la población se dedica a producción autónoma en actividades agropecuarias.	
4	MEDIA	Existencia de cultivo de palma ocupa una parte de la fuerza de trabajo de la parroquia.	
5	MEDIA	La cabecera parroquial cuenta con oferta de servicios y comercios para atender a la población parroquial y las parroquias de Timbiré y Selva Alegre	
			Existencia de instituciones de crédito para las actividades agropecuarias y economía solidaria en Borbón y San Lorenzo

ECONOMICO – PRODUCTIVO		
No.	PRIORIDAD	PROBLEMAS
1	ALTA	Poca existencia de mano de obra calificada y tecnicada para empleos y emprendimientos Una de cada dos personas de la PEA es desocupada. Alta demanda de fuentes de trabajo en el futuro para la población que actualmente está comprendida entre 1 y 14 años.
2	MEDIA	Producción agropecuaria es en pequeña escala y carece de sistemas de comercialización justos. El capital producción de palma africana es externo, con un incipiente impacto económico en los pobladores de la parroquia.
3	ALTA	Práctica traída por nuevos colonos de uso de químicos en los cultivos deterioran la calidad de la producción. Difícil acceso al crédito: Las instituciones financieras se encuentran ubicadas en los cantones y las líneas de créditos son burocráticas.
4	ALTA5	Régimen de tenencia de la tierra comunitario dificulta el acceso al crédito. Infraestructura productiva desaprovechada: planta de procesamiento de cacao Deterioro de vías, red eléctrica y otras infraestructuras por temporada invernal y exceso de uso.
5	MEDIA	Erosión e inundaciones pone en riesgo los cultivos, especialmente las áreas de palma africana.

ASENTAMIENTOS HUMANOS			
No.	PRIORIDAD		POTENCIALIDADES
1	ALTA	El territorio parroquial cuenta con un eje vial que conectan a varias parroquias y con las vías de interés nacional.	La Cabecera Parroquial es paso obligado de los asentamientos humanos de las parroquias Timbiré, Selva Alegre y Playa de Oro.
2	MUY ALTA	Construcción de alcantarillado avanzado en un 70% en la cabecera parroquial	
3	ALTA	El servicio de recolección de basura está cubierto por el Gobierno Municipal.	
4	MEDIA	Parte del territorio parroquial está regido por la Ley de Comunas, lo que permite mejor acceso a la vivienda de los comuneros	
5	MEDIA	Existe infraestructura que puede ser utilizada para albergues en caso de desastres y emergencias.	

ASENTAMIENTOS HUMANOS		
No.	PRIORIDAD	PROBLEMAS
1	ALTA	Todos los asentamientos humanos de la parroquia dependen en gran medida de la ciudad de San Lorenzo y Borbón, para comercializar sus productos, abastecerse y obtener servicios
2	MUY ALTA	Alto déficit de cobertura de servicios básicos en la parroquia
3	MEDIA	Crecimiento de los asentamientos humanos de la parroquia es desordenado y sin planificación.
		Déficit cualitativo de vivienda es del 33.12% y el cuantitativo es de 18.88%.
4	ALTA	Incidencia anual del invierno con inundaciones en los asentamientos humanos y deterioro de vías y equipamiento comunitario. Recinto Valdez y Cabecera Parroquial
5	MUY ALTA	Pobladores de la parroquia no se han sensibilizado ni capacitado en la prevención de desastres
		Elevado déficit de cobertura del servicio de agua potable
		Centros poblados ubicados en áreas proclives al deslizamiento.
		No existen planes de contingencia ni instalaciones preparadas para eventuales desastres.

MOVILIDAD, ENERGIA Y CONECTIVIDAD		
No.	PRIORIDAD	POTENCIALIDADES
1	MEDIA	Cobertura media de telefonía celular
2	MEDIA	Buena Señal de TV. y Radio.
3	ALTA	La vía que cruza a la parroquia sirve a otros territorios parroquiales lo que la vuelve prioritaria
4	ALTA	Abundantes fuentes de agua para implementar sistemas de riego en caso de requerirse.

MOVILIDAD, ENERGIA Y CONECTIVIDAD		
No.	PRIORIDAD	PROBLEMAS
1	MUY ALTA	Limitado acceso de la población a servicios de telefonía. Señal de telefonía móvil no cubre a la totalidad de la parroquia. La gran mayoría de los pobladores de la parroquia no tienen acceso al servicio de la telefonía fija.
2	MUY ALTA	Los hogares de la parroquia no tienen acceso a internet y muy pocos hogares tienen computadoras.
3	ALTA	29% de los hogares de la parroquia no tienen servicio de energía eléctrica Red eléctrica deficiente con continuas interrupciones y caídas de tensión. Falta de alumbrado público en la cabecera parroquial y otros asentamientos humanos.
4	MUY ALTA	Parte de la red vial interna de la parroquia está constituida por caminos veraneros y senderos lo que dificulta la movilización de productos y personas.
5	BAJA	La tendencia a la disminución de la pluviosidad en la parroquia, genera necesidad de infraestructura de riego.

POLITICO INSTITUCIONAL Y PARTICIPACION CIUDADANA		
No.	PRIORIDAD	POTENCIALIDADES
1	ALTA	Se cuenta con un PD y OT que está vigente hasta el 2022.
2	MUY ALTA	Existe una relación armónica entre las organizaciones de base, instituciones y otros actores con el GAD parroquial
3	MEDIA	Nivel de liderazgo adecuado del ejecutivo y la junta parroquial.
4	ALTA	Interés del GAD de articular su trabajo con otros niveles de Gobierno

POLITICO INSTITUCIONAL Y PARTICIPACION CIUDADANA		
No.	PRIORIDAD	PROBLEMAS
1	ALTA	El PD y OT parroquial no se aplica en planificación y en el trabajo del GAD
		No existe conocimiento suficiente y aplicación en la parroquia sobre las agendas nacionales, Plan nacional del Buen Vivir y otros Instrumentos de planificación.
2	ALTA	Actores se desmovilizan fácilmente en los procesos organizativos por pérdida de interés
		Población juvenil apática y sin acceso a la participación. Escasa presencia de la mujer Junta parroquial y espacios de decisión.
3	MUY ALTA	Presupuesto limitado con una única fuente: asignación del Estado
4	ALTA	Existe una superposición de atribuciones y competencias entre el Gad Parroquial y la comuna Río Santiago-Cayapas.
5	MUY ALTA	Escaza capacidad técnica y operativa para gestionar recursos y cumplir con las competencias
		Deficiente capacidad técnica para la formulación de proyectos y gestión de recursos con cooperantes externos. Desconocimiento de normas de control previo y procesos de contratación pública Deficientes sistemas de archivos y custodia de los bienes y recursos del GAD.

	Equipamiento insuficiente e inexistencia de internet limitan la eficiencia del GAD
	Gad Parroquial funciona en instalaciones que no son de su propiedad

1.6. ANALISIS ESTRATEGICO TERRITORIAL

La Parroquia Rural de Colón Eloy del María, con una superficie territorial de 71.72 km² y 1.410 habitantes. Tiene una densidad demográfica de 20.34 habitantes por kilómetro cuadrado, por la parroquia cruza la Vía Esmeraldas – San Lorenzo. Sus asentamientos humanos, tomando en cuenta su densidad demográfica, concentración poblacional, dotación de servicios y vocación o función dentro del territorio tienen dos tipos de jerarquía: Asentamiento Rurales Dispersos y Asentamientos Rurales Nucleados, (ver jerarquización en el componente de asentamientos humanos).

Del diagnóstico del componente Biofísico se desprende que el territorio parroquial cuenta con remanentes de bosques natural e intervenido, esto ha redundado en cambios dentro de su clima y la pérdida de sus ecosistemas; en tal virtud la principal preocupación en lo que respecta al ambiente, debe ser la conservación, y se orienta hacia la restauración de las áreas más sensibles que se encuentran en las riveras del Estero María y en expansión de la frontera agrícola. Otro de los aspectos importantes es la tendencia hacia la contaminación de las aguas y suelos, debido a las descargas de los desechos de químicos, pesticidas y otros insumos agrícolas.

En el componente Social Cultural la parroquia, cuenta con instituciones de educación Inicial, Básica y hasta tercer año de bachillerato general en la Cabecera Parroquial. Al igual que en el resto de la provincia y el país es limitado su equipamiento y tecnología. El principal factor deficitario es el acceso al bachillerato con una tasa de asistencia de 29.76% y a la educación superior con una tasa 3.40%.

En salud se destacan las enfermedades propias del territorio parroquial como: Helmintiasis debido a la falta de servicios básico, sobre todo de agua potable apta para consumo humano. Cuenta con un puesto de salud brindando servicio a nivel primario en medicina general, teniendo que trasladarse a la Cabecera Cantonal y otras ciudades para acceder a un servicio de especialidades. Contamos con espacios para el deporte y la recreación cabecera parroquial y los recintos.

El nivel de organización de la parroquia es limitado, no se ha logrado establecer ningún tipo de organización, sin embargo el índice de pobreza por NBI es alto: por hogar el 95.52% y por persona es de 97.07%.

En el componente Productivo, por su jerarquía, La Cabecera Parroquial constituyen una unidad de vocación residencial y comercial o económica que se consolida por estar conectada con las parroquias de Timbiré, Selva Alegre y Playa de Oro. Sin embargo los pobladores de todos los asentamientos de Colón Eloy tienen como centro para la compra-venta de sus productos, a la Cabecera Cantonal y San Lorenzo.

Las actividades predominantes en los asentamientos rurales nucleados es el de residencia y apoyo logístico manteniéndose también la producción agropecuaria. Su producción es básicamente primaria, y al no tener espacios para el crecimiento agropecuario, el desarrollo económico debe orientarse a la incursión de actividades de nivel secundario y terciario con la implementación de emprendimientos de comercio, de servicio y producción agroecológica integral para garantizar la seguridad alimentaria.

Estratégicamente, con el fin de revertir los factores deficitarios la parroquia requiere mejorar significativamente su acceso a servicios básicos, y conectividad, lo que, acompañado por la diversificación de la actividad económica, permitirá generar factores de atracción poblacional.

2. PROPUESTA

2.1. VISION

PROCESO DE FORMULACION DE LA VISION

Para lograr que la visión estratégica de la parroquia incluya todos los aspectos trascendentales, esto es, que abarque los seis componentes del PDOT y las Estrategias Nacionales de Igualdad, Cambio de Matriz Productiva y Sustentabilidad Patrimonial, metodológicamente hemos trabajado en la formulación de visiones por cada componente (visiones parciales), que luego han sido organizadas y resumidas en la visión general.

2.2. VISIONES PARCIALES

COMPONENTE BIOFISICO

Protegidos las fuente de agua. Reforestados y protegidos los bosques naturales e intervenidos. Eliminación de los conflictos de usos del suelo mediante la restauración, recuperación y manejo integral de las actividades productivas y antrópicas.

COMPONENTE SOCIAL CULTURAL

Fortalecida la identidad afro, destacando el legado ancestral. Acceso a la educación y capacitación a nivel de Bachillerato, ocupacional, técnico y superior. Acceso a servicios de salud de calidad y calidez y con prácticas de sabiduría ancestral, saludable, incluyente, solidaria, equitativa e intercultural.

Los actores sociales del territorio parroquial cuentan con espacios de encuentro en todas las actividades de convivencia sana y recuperar sus valores culturales para construir una parroquia segura, participativa, propositiva de manera coordinada y organizada.

COMPONENTE ECONOMICO

La parroquia ha fortalecido emprendimientos individuales y asociativos con talento humano capacitado y la mano de obra calificada con acceso: a créditos, infraestructura necesaria, acopiamiento y comercialización directa con circuitos cortos, generando nuevas fuentes de trabajo seguro y estable. Garantizando la economía popular y solidaria y la seguridad alimentaria de la población de la parroquia.

Generando la actividad de turismo comunitario alternativo con recursos culturales y naturales. Articulando alianzas públicas, privados y comunitarios para una producción diversificada amigable con el ambiente sustentable y sostenible.

ASENTAMIENTOS HUMANOS

Los asentamientos de la Cabecera Parroquial se ha convertido en centro urbano menor, como polo de atracción de la demanda comercial y residencial. Los asentamientos rurales dispersos que corresponde a las demás comunidades fortalecidas con servicios básicos y un crecimiento ordenado. La parroquia está organizada espacial y socialmente con planes de contingencia ante el efecto de los desastres naturales y antrópicas.

COMPONENTE MOVILIDAD CONECTIVIDAD Y ENERGIA

Incrementado los servicios de telefonía fija, antenas repetidoras de telefonía móvil, radio, TV. e internet a la parroquia, generando alternativas de energías limpias y repotenciación la red eléctrica, mejoramiento de los acabados de la red vial interna de la parroquia, con servicios de transporte para comunidades y barrios.

COMPONENTE POLITICO INSTITUCIONAL

Gobierno técnicamente preparado, diversifica sus fuentes de financiamiento, cumple sus competencias y aplique las herramientas de planificación. Los actores de la parroquia están preparados para ejercer cargos, dirigir, elegir y ser elegidos, proponer y controlar la labor de sus mandatarios. La parroquia articula su trabajo a los otros niveles de gobierno.

VISION DE LA PARROQUIA COLON ELOY DEL MARIA

Al año 2022, Colón Eloy del María, es una parroquia próspera, saludable, incluyente, solidaria, equitativa, participativa, cultural. Se ha fortalecido su identidad afro.

Se ha incrementado el acceso a la educación de acuerdo a la realidad de la Parroquia a nivel ocupacional, secundario, técnico y superior. Se ha reducido la incidencia de las enfermedades parasitarias causadas por la falta de servicios básicos. Jóvenes y adultos participan en espacios de encuentro y de convivencia sana para construir una parroquia armónica y segura.

Los asentamientos humanos de la parroquia crecen ordenadamente y sin riesgos. La red vial interna de la parroquia está en buen estado y ha mejorado el servicio de transporte para comunidades y barrios. Toda la parroquia tiene acceso a computadoras internet, telefonía y medios comunicacionales.

Su zona rural dispersa se fortalece en producción agropecuaria sustentable con valor agregado. Se han reforestado y protegido las fuentes de agua y los bosques naturales e intervenidos. Se ha disminuido la contaminación causada por las actividades productivas a nivel de la industria y de las UPAS. La parroquia garantiza la seguridad alimentaria.

El Gobierno está preparado en gestión y administración para trabajar y articular con las instituciones, públicas, privadas, comunitarias para el desarrollo integral de la Parroquia.

2.3. OBJETIVOS ESTRATEGICOS

OBJETIVO DEL PNBV	OBJETIVOS ESTRATEGICOS	COMPETENCIA	COMPONENTE	INDICADORES	META OBJETIVO ESTRATEGICO	METAS ANUALIZADAS					
						2016	2017	2018	2019		
7.- Garantizar los derechos de la naturaleza y promover la sostenibilidad ambiental, territorial y global.	Detener la degradación de los recursos naturales de la parroquia.	Desarrollo de actividades productivas comunitarias. Protección del ambiente	de BIOFISICO y ECONÓMICO	No. De eventos de coordinación	6 eventos al año hasta el 2019	6	6	6	6		
						Estudio realizado	Estudio realizado al 2017	1			
						No. De personas capacitadas	100 personas capacitadas anualmente	100	100	100	100
						No. De campañas ejecutadas	Al menos 1 campaña anual	1	1	1	1
						No. De hectáreas intervenidas	1000 hectáreas intervenidas hasta el 2019	600	600	600	600
3.- Mejorar la calidad de vida de	Mejorar las condiciones de vida de la población, con un mayor	Planificación conjunta del		No. Eventos de gestión realizados	6 eventos al año hasta el 2019	6	6	6	6		

**ACTUALIZACION DEL PLAN DE DESARROLLO
ORDENAMIENTO TERRITORIAL**

**PAESYAN CIA LTDA
CONSULTORES**

la población. 5.- Construir espacios de encuentro común y fortalecer la identidad nacional, las identidades diversas, la plurinacionalidad y la interculturalidad	acceso a vivienda de calidad, servicios y conectividad.	desarrollo parroquial.	SOCIAL CULTURAL ASENTAMIENTOS HUMANOS	No. De letrinas construidas	Construidas 150 letrinas en el 2017.				
				No. De hogares atendidos	150 hogares con sistema alternativo de agua potable al 2017	6	6	6	6
				No. De familias beneficiadas	50 familias beneficiadas	6	6	6	6
				No. Eventos de gestión realizados	6 eventos al año hasta el 2019	6	6	6	6
				No. Eventos de gestión realizados	6 eventos al año hasta el 2019	6	6	6	6
				Etapas de avance	Estudio realizado al 2017, ejecución de la obra al 2019	1	0	1	0
				Etapas de avance	Estudio al 2016, ejecución de la obra al 2019				1
				Etapas de avance	Estudio realizado al 2017, obra gestionada al 2019				1
				No. Eventos de gestión realizados	6 eventos al año hasta el 2019	6	6	6	6
	Fortalecer la identidad parroquial sus valores y potencialidades culturales, como	Planificación conjunta del	SOCIAL CULTURAL	Etapas de avance	Proyecto diseñado al 2016 y ejecutándose a partir 2017	0	1	1	1

**ACTUALIZACION DEL PLAN DE DESARROLLO
ORDENAMIENTO TERRITORIAL**

**PAESYAN CIA LTDA
CONSULTORES**

	alternativa para construir una convivencia armónica y segura.	desarrollo parroquial.		No. De eventos ejecutados	1 evento cultural ejecutado anual.					1
				No. De personas vinculadas	100 personas vinculadas al año	1	1	1	1	1
				No. De personas atendidas	200 personas atendidas anualmente	200	200	200	200	200
4.- Fortalecer las capacidades y potencialidades de la ciudadanía	Incrementar el acceso al bachillerato, educación superior, impulsar la formación técnica y ocupacional en la parroquia para estimular el desarrollo de emprendimientos y el acceso al trabajo digno.			No. De Estudiantes becados	50 becas al año	50	50	50	50	50
				No. De alumnos capacitados	50 alumnos al año	50	50	50	50	50
8.- Consolidar el sistema económico social y solidario, de forma sostenible.	Estimular la actividad económica asociativa diversificada que permita mejorar los ingresos de la población y el acceso al trabajo	Desarrollo de actividades productivas y comunitarias.	de ECONOMICO	No. De eventos de gestión realizados	4 eventos realizados	6	6	6	0	0
10.- Impulsar la transformación de la matriz productiva.		Protección del ambiente		No. De ferias realizados	52 ferias anuales desde el 2018	0	0	52	52	52
				No. De productores vinculadas	100 productores vinculadas	100	100	100	100	100
				No. De productores vinculadas	80 productores vinculadas	80	80	80	80	80

				No. productores vinculadas	De 80	productores vinculadas	80	80	80	80
				No. productores vinculadas	De 80	productores vinculadas	80	80	80	80
				No. De personas vinculadas	80	personas vinculadas	80	80	80	80
				No. De familias beneficiadas	100	familias beneficiadas	100	100	100	100
				No. De personas vinculadas	80	personas vinculadas	200	200	200	200
				No. De personas vinculadas	80	personas vinculadas	80	80	80	80
	Implementar una cultura de prevención de desastres y mejorar su capacidad de respuesta.	Planificación conjunta del desarrollo parroquial.		No. De personas capacitadas y organizadas	200	personas atendidas anualmente	200	200	200	200
	Mejorar la vialidad y movilidad de parroquia	Planificación conjunta del desarrollo parroquial.	MOVILIDAD, CONECTIVIDAD Y ENERGIA	porcentaje de vías atendidas	20%	de vías atendidas anualmente	5	5	5	5
1.- Consolidar el Estado Democrático y la construcción del poder popular	Fortalecer el liderazgo y la gestión operativa, financiera, administrativa del GAD Parroquial	Planificación conjunta del desarrollo parroquial.	POLITICO INSTITUCIONAL Y PARTICIPACION CIUDADANA	No. De eventos de capacitación	4	eventos de capacitación al año	4	4	4	4
				Porcentaje de equipamiento del Gad	100%	equipado al 2019				
				No. De informes de evaluación y seguimiento	4	informes de seguimiento y evaluación.				

**ACTUALIZACION DEL PLAN DE DESARROLLO
ORDENAMIENTO TERRITORIAL**

**PAESYAN CIA LTDA
CONSULTORES**

<p>Promover la capacidad de organización de los actores de la Parroquia con enfoque intergeneracional, étnica y de género y la participación ciudadana</p>	Obra construida	100% de la obra construida 2019				
	No. De reuniones realizadas	Al menos 4 reuniones al año				
	No. De eventos de capacitación realizados	4 eventos anuales	4	4	4	4
	No. De actores vinculados	50 actores vinculados anualmente	50	50	50	50

2.3.1. CATEGORIAS DE ORDENAMIENTO TERRITORIAL DEFINIDAS EN EL PROCESO CANTONAL

CUT	CATEGORÍA GENERAL	CATEGORÍA ESPECÍFICA	PROPOSITO	COT	COT RESOLUCION PARROQUIAL
I - II	AREA RURAL DE PRODUCCION	AGROPECUARIA SIN LIMITACION O CON LIGERAS LIMITACIONES	Desarrollar la producción para la soberanía alimentaria y producción intensiva para la comercialización	AREAS DE PRODUCCION AGRICOLAS PARA LA SOBERANIA ALIMENTARIA	AREAS DE PRODUCCION AGRICOLAS PARA LA SOBERANIA ALIMENTARIA
III	AREA RURAL DE PRODUCCION	AGROPECUARIA CON LIGERAS A MODERADAS LIMITACIONES	Desarrollar la producción para la soberanía alimentaria y producción intensiva para la comercialización	AREAS DE PRODUCCION GANADERA PARA EL CAMBIO DE LA MATRIZ PRODUCTIVA	AREA RURAL DE PRODUCCION AGROPECUARIA CON LIGERAS A MODERADAS LIMITACIONES PARA LA PRODUCCION SUSTENTABLE

2.3.2. POLITICAS TERRITORIALES

OBJETIVO DEL PNBV	OBJETIVOS ESTRATEGICOS	CATEGORIA DE ORDENAMIENTO TERRITORIAL	POLITICA	ESTRATEGIAS DE ARTICULACION	PROGRAMAS Y PROYECTOS
7.- Garantizar los derechos de la naturaleza y promover la sostenibilidad ambiental, territorial y global.	Detener la degradación de los recursos naturales de la parroquia.			Mesa de trabajo con Municipio para elaborar cuerpo normativo sobre , APLICACION DE COT y REGLAMENTACION DE USO DEL SUELO	Elaboración y aprobación de cuerpo regulatorio la aplicación de las COT.
					Ordenanza para la aplicación de Planes de Manejo de las UPAS.
					Ordenanza para la protección y aprovechamiento sustentable de bosques naturales e intervenidos.
					Programa de descontaminación del Estero María, contaminado por chancheras y químicos de uso agropecuario.
				Mesa de trabajo para la aplicación de proyecto de VIDA VERDE	Proyecto Interparroquial para la erradicación de la minería ilegal y remediación de las Cuencas hídricas "VIDA VERDE".
		AREA CON VOCACION FORESTAL	Organizar las actividades humanas de la		Proyecto de mejoramiento o remplazo progresivo del cultivo de la palma. (Estudios-investigación)

**ACTUALIZACION DEL PLAN DE DESARROLLO
ORDENAMIENTO TERRITORIAL**

**PAESYAN CIA LTDA
CONSULTORES**

			parroquia, para la restauración y el aprovechamiento sustentable de los recursos del Territorio		<p>Programa de producción de insumos agrícolas orgánicos y agricultura orgánica</p> <p>Campañas de erradicación del uso de contaminantes orgánicos persistentes</p> <p>Proyecto de restauración forestal de cuerpos de agua.</p> <p>Proyecto de forestación con propósito comercial.</p> <p>Proyecto de cultivo de rampira y guadua</p> <p>Proyecto de cultivo de frutales</p>
<p>3.- Mejorar la calidad de vida de la población.</p> <p>5.- Construir espacios de encuentro común y fortalecer la identidad nacional, las</p>	<p>Mejorar las condiciones de vida de la población, con un mayor acceso a vivienda de calidad, servicios y conectividad.</p>	NO APLICABLE		<p>Convenio para la dotación de Servicios Básicos con el Municipio y otros cooperantes</p>	<p>Sistema de Agua Potable de la Cabecera Parroquial</p> <p>Programa de letrinización ecológica en la zona rural dispersa</p> <p>Proyecto de Agua Potable para hogares rurales</p> <p>Proyecto de Reasentamiento de Familias en zona de riesgo del Recinto Valdez y Cabecera Parroquial</p>

**ACTUALIZACION DEL PLAN DE DESARROLLO
ORDENAMIENTO TERRITORIAL**

**PAESYAN CIA LTDA
CONSULTORES**

identidades diversas, la plurinacionalidad y la interculturalidad					Adoquinado de la Cabecera Parroquial					
					Plan de Ordenamiento y Expansión Urbana					
					Mejorar la infraestructura parroquial de uso público.	Construcción de Polideportivo				
					Construcción del Parque Central de Colon Eloy					
					Construcción del Malecón Escénico del Estero María					
					Convenio con CNEL, MINTEL y EMPRESA PRIVADA para dotación de computadores a los hogares y la ampliación de la red de internet y energía eléctrica.	Proyectos de dotación de tendido eléctrico				
						Construcción de Info Centro en Colon Eloy				
						Hogares Equipados con computadora e internet.				
					Fortalecer la identidad parroquial sus valores y potencialidades culturales, como alternativa para construir una convivencia armónica y segura.	NO APLICABLE	Construir identidad de los pobladores de la parroquia y estimular la cultura y las artes			Proyecto Casa de las Artes: Proyecto de rescate, producción y promoción cultural afro y artes, con énfasis en juventud.
										Agenda Intercultural Parroquial
Proyecto de Integración Intergeneracional y Rescate de										

					identidad y valores de la familia y cultura afro.
			Rescatar los valores sociales y familiares para lograr una convivencia sana y segura, sin discriminación ni violencia.		Programa juvenil del Buen Uso del Tiempo Libre
					Proyecto Familias Unidas de ayuda y prevención del uso de drogas.
					Proyecto de Seguridad y prevención de la violencia.
					Programa de inclusión a los grupos de atención prioritaria.
4.- Fortalecer las capacidades y potencialidades de la ciudadanía	Incrementar el acceso al bachillerato, educación superior, impulsar la formación técnica y ocupacional en la parroquia para estimular el desarrollo de emprendimientos y el acceso al trabajo digno.	NO APLICABLE		Mesa Temática con el Sector de Educación y Productivo de la Parroquia, para Formular y gestionar proyectos de creación de carreras a nivel bachillerato, técnico superior y ocupacional o artesanal dando énfasis a los GAP	Proyecto de Becas para Bachillerato y Educación Superior
					Proyecto de preparación a bachilleres para ingreso a la Universidad
8.- Consolidar el sistema económico social y solidario, de	Estimular la actividad económica asociativa diversificada que permita mejorar los ingresos de la	AREAS DE PRODUCCION AGRICOLAS PARA		Convenio de cooperación público -privada con el Municipio, Magap, MIPRO y productores privados para la construcción del mercado	Plataforma Ferial
					Feria de artesanal, productiva y comercial Colón Eloy del María.

**ACTUALIZACION DEL PLAN DE DESARROLLO
ORDENAMIENTO TERRITORIAL**

**PAESYAN CIA LTDA
CONSULTORES**

<p>forma sostenible. 10.- Impulsar la transformación de la matriz productiva.</p>	<p>población y el acceso al trabajo</p>	<p>LA SOBERANIA ALIMENTARIA</p>	<p>Promover la producción agropecuaria, manufacturera, de servicios a pequeña y mediana escala.</p>		<p>Programa de huertos familiares integrales y crianza de animales menores Proyecto de cultivo de peces y camarón de río Proyecto de Formación Artesanal y creación de talleres para elaboración de productos en tagua, coco, guadua, rampira, madera y piquigua. Curso de Confección industrial en ropa deportiva y de mujer Curso de formación para trabajos calificados en desarrollo forestal, frutales, maderables ornamentales. Canastas Solidarias Programa de procesamiento de frutas y alimentos vegetales Curso en panadería y gastronomía</p>
	<p>Implementar una cultura de prevención de desastres y</p>		<p>Organizar y capacitar a los</p>		<p>Proyecto de capacitación en prevención de desastres</p>

**ACTUALIZACION DEL PLAN DE DESARROLLO
ORDENAMIENTO TERRITORIAL**

**PAESYAN CIA LTDA
CONSULTORES**

	mejorar su capacidad de respuesta.		pobladores de la Parroquia para cambiar sus conductas y prácticas de riesgo.		Plan de Contingencia Parroquial
	Mejorar la vialidad y movilidad de parroquia	AREAS DE PRODUCCION AGRICOLAS PARA LA SOBERANIA ALIMENTARIA		Convenio con Gad Provincial para plan de mejoramiento vial.	Programa de mejoramiento vial
1.- Consolidar el Estado Democrático y la construcción del poder popular	Fortalecer el liderazgo y la gestión operativa, financiera, administrativa del GAD Parroquial	NO APLICABLE	Equipar al Gad Parroquial y constituir un equipo humano eficiente y comprometido.		Programa de capacitación del GAD Parroquial
					Proyecto de Equipamiento del Gad Parroquial
					Unidad de Técnica de Planificación, Fortalecimiento y Gestión de la Cooperación Externa
					Construcción de Casa Parroquial
					Mesa Consultiva Permanente Gad Parroquial y Comuna
	Promover la capacidad de organización de los actores		Capacitar a los actores de la		Programa de Capacitación a los Actores de las OTB

ACTUALIZACION DEL PLAN DE DESARROLLO
ORDENAMIENTO TERRITORIAL

PAESYAN CIA LTDA
CONSULTORES

	de la Parroquia con enfoque intergeneracional, étnica y de género y la participación ciudadana		parroquia y organizar el Sistema Parroquial de Participación Ciudadana.		Sistema de Participación Ciudadana
--	--	--	---	--	------------------------------------

3. MODELO DE GESTION

3.1. PROGRAMAS Y PROYECTOS

OBJETIVO DEL PNBV	OBJETIVOS ESTRATEGICOS	ESTRATEGIAS DE ARTICULACION	PROGRAMAS Y PROYECTOS	MONTO REFERENCIAL	FUENTE DE FINANCIAMIENTO	INVERSION GAD PARROQUIAL	AÑO DE EJECUCION	INDICADOR DEL PROGRAMA O PROYECTO	META DEL PROGRAMA O PROYECTO	RESPONSABLE DE EJECUCION
7.- Garantizar los derechos de la naturaleza y promover la sostenibilidad ambiental, territorial y global.	Detener la degradación de los recursos naturales de la parroquia.	Mesa de trabajo con Municipio para elaborar cuerpo normativo sobre , APLICACION DE COT y REGLAMENTACION DE USO DEL SUELO	Elaboración y aprobación de cuerpo regulatorio la aplicación de las COT.	20000,00	GAD MUNICIPAL	1000,00	2017	Etapas de avance	Ordenanza aprobada al 2016 y aplicándose al 2017	GAD MUNICIPAL
			Ordenanza para la aplicación de Planes de Manejo de las UPAS.	20000,00		1000,00	2017	Etapas de avance	Ordenanza aprobada al 2016 y aplicándose al 2017	
			Ordenanza para la protección y aprovechamiento o sustentable de bosques naturales e intervenidos.	20000,00		1000,00	2017	Etapas de avance	Ordenanza aprobada al 2016 y aplicándose al 2017	
			Programa de descontaminación del Estero María, contaminado por chancheras y químicos de uso agropecuario.	30000,00	GAD MUNICIPAL-GAD PARROQUIAL	10000,00	2019	Actividades de descontaminación ejecutadas (campañas, mingas)	AL menos 3 actividades al año	
			Mesa de trabajo para la aplicación de proyecto de VIDA VERDE	Proyecto Interparroquial para la erradicación de la minería ilegal y remediación	80000,00	GADS PARROQUIALES-GAD MUNICIPAL - MAE - SENAGUA	10000,00	2019	Etapas de avance	Proyecto diseñado al 2016 y ejecutándose al 2017

de las Cuencas hídricas "VIDA VERDE".									
Proyecto de mejoramiento o replazo progresivo del cultivo de la palma. (Estudios-investigación)	de	15000,00	GAD PARROQUIAL	15000,00	2017	Estudio realizado	Estudio realizado al 2017	GAD PARROQUIAL	
Programa de producción de insumos agrícolas orgánicos y agricultura orgánica	de	50000,00	GAD PARROQUIAL	50000,00	2018	No. productores involucrados	De 50 productores involucrados al año		
Campañas de erradicación del uso de contaminantes orgánicos persistentes	de	20000,00	GAD PARROQUIAL	20000,00	2018	No. campañas ejecutadas	De Al menos 1 campaña anual	GAD PARROQUIAL	
Proyecto de restauración forestal de cuerpos de agua.	de	140000,00	MAE-MAGAP-GAD PARROQUIAL	5000,00	2018	No. hectáreas reforestadas	De 200 hectáreas	GAD PARROQUIAL	
Proyecto de forestación con propósito comercial.	de	140000,00		5000,00	2018	No. hectáreas reforestadas	De 200 hectáreas		
Proyecto de cultivo de rampira y guadua	de	140000,00		5000,00	2019	No. hectáreas cultivadas	De 100 hectáreas		

**ACTUALIZACION DEL PLAN DE DESARROLLO
ORDENAMIENTO TERRITORIAL**

**PAESYAN CIA LTDA
CONSULTORES**

				Proyecto de cultivo de frutales	140000,00		5000,00	2019	No. hectáreas cultivadas	De 100 hectáreas	
3.- Mejorar la calidad de vida de la población.	Mejorar las condiciones de vida de la población, con un mayor acceso a vivienda de calidad, servicios y conectividad.	Convenio para la dotación de Servicios Básicos con el Municipio y otros cooperantes		Sistema de Agua Potable de la Cabecera Parroquial	200000,00	GAD MUNICIPAL-SENAGUA	2000,00	2018	No. gestiones realizadas	De 6 actividades de gestión al año	GAD PARROQUIAL
5.- Construir espacios de encuentro común y fortalecer la identidad nacional, las identidades diversas, la plurinacionalidad y la interculturalidad				Programa de letrinización ecológica en la zona rural dispersa	75000,00	GAD MUNICIPAL-OTROS COOPERANTES	2000,00	2019	No. De letrinas construidas	Construidas 150 letrinas en el 2017.	GAD MUNICIPAL-OTROS COOPERANTES
				Proyecto de Agua Potable para hogares rurales	50000,00	GAD MUNICIPAL-OTROS COOPERANTES	5000,00	2019	No. De hogares atendidos	150 hogares atendidos con sistema alternativo de agua potable al 2017	GAD MUNICIPAL-OTROS COOPERANTES
				Proyecto de Reasentamiento de Familias en zona de riesgo del Recinto Valdez y Cabecera Parroquial	500000,00	GAD MUNICIPAL-SNGR-MIDUVI	2000,00	2019	No. De familias beneficiadas	50 familias beneficiadas	GAD PARROQUIAL
				Adoquinado de la Cabecera Parroquial	320000,00	GAD MUNICIPAL	2000,00	2019	No. gestiones realizadas	De 6 actividades de gestión al año	GAD PARROQUIAL
				Plan de Ordenamiento y Expansión Urbana	40000	GAD MUNICIPAL	1000	2019	No. gestiones realizadas	De 6 actividades de gestión al año	GAD PARROQUIAL
				Construcción de Polideportivo	2000000,00	MINISTERIO DEL DEPORTE-SECOB-MUNICIPIO	40000,00	2019	Etapas de avance	Estudio realizado al 2017, ejecución	GAD PARROQUIAL

									de la obra al 2019
		Construcción del Parque Central de Colon Eloy	200000,00	BEDE - GAD PARROQUIAL	40000,00	2019	Etapa de avance	Estudio al 2016, ejecución de la obra al 2019	GAD PARROQUIAL
		Construcción del Malecón Escénico del Estero María	500000,00	SECOB- MINISTERIO DE TURISMO	15000,00	2019	Etapa de avance	Estudio realizado al 2017, obra gestionada al 2019	GAD PARROQUIAL
	Convenio con CNEL, MINTEL y EMPRESA PRIVADA para dotación de computadores a los hogares y la ampliación de la red de internet y energía eléctrica.	Proyectos de dotación de tendido eléctrico	500000,00	CNEL	2000,00	2019	No. De proyectos gestionados	Al menos 1 proyecto gestionado por año	CNEL
		Construcción de Info Centro en Colon Eloy	30000,00	MINTEL	1000,00	2018	No. gestiones realizadas	De 6 actividades de gestión al año	GAD PARROQUIAL
		Hogares Equipados con computadora e internet.	150000,00	MINTEL / EMPRESA PRIVADA	2000,00	2019	No. gestiones realizadas	De 6 gestiones al año	GAD PARROQUIAL
Fortalecer la identidad parroquial sus valores y potencialidades culturales, como alternativa para construir una convivencia armónica y segura.		Proyecto Casa de las Artes: Proyecto de rescate, producción y promoción cultural afro y artes, con énfasis en juventud.	120000,00	GAD PARROQUIAL	120000,00	2019	Etapa de avance	Proyecto diseñado al 2016 y ejecutándose a partir 2017	GAD PARROQUIAL
		Agenda Intercultural Parroquial	100000,00	GAD PARROQUIAL	100000,00	2019	No. De eventos ejecutados	1 evento cultural ejecutado anual.	GAD PARROQUIAL

**ACTUALIZACION DEL PLAN DE DESARROLLO
ORDENAMIENTO TERRITORIAL**

**PAESYAN CIA LTDA
CONSULTORES**

				Proyecto de Integración Intergeneracional y Rescate de identidad y valores de la familia y cultura afro.	40000,00	GAD PARROQUIAL	40000,00	2019	No. De personas vinculadas	100 personas vinculadas al año	GAD PARROQUIAL
				Programa juvenil del Buen Uso del Tiempo Libre	40000,00	GAD PARROQUIAL	40000,00	2019	No. De jóvenes vinculados	200 personas vinculadas al año	GAD PARROQUIAL
				Proyecto Familias Unidas de ayuda y prevención del uso de drogas.	12000,00	GAD PARROQUIAL	12000,00	2019	No. De familias atendidas vinculadas	40 familias vinculadas al año	GAD PARROQUIAL
				Proyecto de Seguridad y prevención de la violencia.	5000,00	GAD PARROQUIAL	5000,00	2019	No. De familias vinculadas	100 personas vinculadas al año	GAD PARROQUIAL
				Programa de inclusión a los grupos de atención prioritaria.	76000,00	GAD PARROQUIAL	76000,00	2019	No. De personas vinculadas	200 personas vinculadas al año	GAD PARROQUIAL
4.- Fortalecer las capacidades y potencialidades de la ciudadanía	Incrementar el acceso al bachillerato, educación superior, impulsar la formación técnica y ocupacional en la parroquia para estimular el desarrollo de emprendimientos y el acceso al trabajo digno.	Mesa Temática con el Sector de Educación y Productivo de la Parroquia, para formular y gestionar proyectos de creación de carreras a nivel bachillerato, técnico superior y ocupacional o artesanal dando énfasis a los GAP	Proyecto de Becas para Bachillerato y Educación Superior	80000,00	OTROS COOPERANTES	2000,00	2019	No. De Estudiantes becados	De 50 becas al año	GAD PARROQUIAL	
			Proyecto de preparación a bachilleres para ingreso a la Universidad	20000,00		20000,00		No. De alumnos capacitados	50 alumnos al año	GAD PARROQUIAL	

**ACTUALIZACION DEL PLAN DE DESARROLLO
ORDENAMIENTO TERRITORIAL**

**PAESYAN CIA LTDA
CONSULTORES**

8.- Consolidar el sistema económico social y solidario, de forma sostenible. 10.- Impulsar la transformación de la matriz productiva.	Estimular la actividad económica asociativa diversificada que permita mejorar los ingresos de la población y el acceso al	Convenio de cooperación público -privada con el Municipio, Magap, MIPRO y productores privados para la construcción del mercado	Plataforma Ferial	180000,00	GAD MUNICIPAL	5000,00	2019	No. De eventos de gestión realizados	4 eventos realizados	GAD PARROQUIAL
			Feria artesanal, productiva y comercial Eloy del María.	50000,00	GAD MUNICIPAL	1000,00	2018	No. De ferias realizadas	52 ferias anuales desde el 2018	GAD PARROQUIAL
			Programa huertos familiares integrales y crianza de animales menores	40000,00	GAD PARROQUIAL	40000,00	2019	No. De productores vinculadas	100 productores vinculadas	GAD PARROQUIAL
			Proyecto de cultivo de peces y camarón de río	10000,00	GAD PARROQUIAL	10000,00	2017	No. De productores vinculadas	80 productores vinculadas	GAD PARROQUIAL
			Proyecto Formación Artesanal y creación de talleres para elaboración de productos en tagua, coco, guadua, rampira, madera y piquigua.	40000,00	GAD PARROQUIAL	40000,00		No. De productores vinculadas	80 productores vinculadas	GAD PARROQUIAL
			Curso Confección industrial en ropa deportiva y de mujer	22000,00	GAD PARROQUIAL	22000,00		No. De productores vinculadas	80 productores vinculadas	GAD PARROQUIAL
		Curso formación para trabajos calificados en	22000,00	GAD PARROQUIAL	22000,00		No. De personas vinculadas	80 personas vinculadas	GAD PARROQUIAL	

**ACTUALIZACION DEL PLAN DE DESARROLLO
ORDENAMIENTO TERRITORIAL**

**PAESYAN CIA LTDA
CONSULTORES**

				desarrollo forestal, frutales, maderables ornamentales.							
				Canastas Solidarias	15000,00	GAD PARROQUIAL	15000,00		No. De familias beneficiadas	100 familias beneficiadas	GAD PARROQUIAL
				Programa de procesamiento de frutas y alimentos vegetales	22000,00	GAD PARROQUIAL	22000,00	2019	No. De personas vinculadas	80 personas vinculadas	GAD PARROQUIAL
				Curso en panadería y gastronomía	22000,00		22000,00		No. De personas vinculadas	80 personas vinculadas	
				Implementar una cultura de prevención de desastres y mejorar su capacidad de respuesta.							
				Proyecto de capacitación en prevención de desastres	22000,00		22000,00	2019	No. De personas vinculadas	200 personas vinculadas	GAD PARROQUIAL
				Plan de Contingencia Parroquial	20000,00	GAD PARROQUIAL	20000,00		No. De personas vinculadas	200 personas vinculadas	
				Mejorar la vialidad y movilidad parroquia							
		Convenio con Gad Provincial para plan de mejoramiento vial.		Programa de mejoramiento vial	500000,00	GAD PROVINCIAL	10000,00	2019	porcentaje de vías atendidas	20% de vías atendidas anualmente	GAD PARROQUIAL
1.- Consolidar el Estado Democrático y la construcción	Fortalecer el liderazgo y la gestión operativa,			Programa de capacitación del GAD Parroquial	10000,00	GAD PARROQUIAL	10000,00	2019	No. De eventos de capacitación	4 eventos de capacitación al año	GAD PARROQUIAL

**ACTUALIZACION DEL PLAN DE DESARROLLO
ORDENAMIENTO TERRITORIAL**

**PAESYAN CIA LTDA
CONSULTORES**

del poder popular	financiera, administrativa del GAD Parroquial	Proyecto de Equipamiento del Gad Parroquial	20000,00	20000,00	Porcentaje de equipamiento del Gad	100% equipado al 2019
		Unidad de Técnica de Planificación, Fortalecimiento y Gestión de la Cooperación Externa	100000,00	100000,00	No. De informes de evaluación y seguimiento	4 informes de seguimient o y evaluación.
		Construcción de Casa Parroquial	150000,00	150000,00	Obra construida	100% de la obra construida 2019
		Mesa Consultiva Permanente Gad Parroquial y Comuna	10000,00	10000,00	No. De reuniones realizadas	Al menos 4 reuniones al año
	Promover la capacidad de organización de los actores de la Parroquia con enfoque intergeneracional, étnica y de género y la participación ciudadana	Programa de Capacitación a los Actores de las OTB	10000,00	10000,00	No. De eventos de capacitación	Al menos 50 actores capacitadas anualmente
	Sistema de Participación Ciudadana	4500,00	4500,00	Reglamento de participación diseñado y funcionando	Sistema funcionand o al 2017	

3.2. AGENDAS REGULATORIAS

OBJETIVO ESTRATÉGICO	POLITICA LOCAL	TIPO DE INSTRUMENTO NORMATIVO	TITULO	PROPÓSITO
Detener la degradación de los recursos naturales de la parroquia.	Regular el uso del agua y suelo e implementar planes de manejo sustentable.	Ordenanza	Ordenanza de aplicación de las COT	Ordenar las actividades humanas de acuerdo a la vocación del suelo
Mejorar las condiciones de vida de la población, con un mayor acceso a vivienda de calidad, servicios y conectividad.	Ampliar la cobertura de servicios básicos y la infraestructura de uso público.	Ordenanza	Ordenanza de letrinización ecológica	Legalizar el apoyo hacia la comunidad y establecer estándares técnicos y de salubridad para la construcción de letrinas.
Fortalecer la identidad parroquial sus valores y potencialidades culturales, como alternativa para construir una convivencia armónica y segura.	Rescatar valores y potencialidades culturales ancestrales y familiares, como alternativa para construir una convivencia armónica, sin discriminación ni imposición de modelos de violencia ajenos.	Resolución	Creación del Programa Inclusión a Grupos de Atención Prioritaria.	Apoyar en salud y terapias ocupacionales y recreación a los grupos de atención prioritaria.
Promover el ordenamiento de la Parroquia, institucionalizando a su Cabecera Parroquial como polo de atracción regional.	Promover el ordenamiento de la Parroquia y gestionar ordenanza de tratamientos urbanos	Ordenanza	Ordenanza de Tratamientos Urbanos y Uso de Suelo para los asentamientos nucleados.	Regular el Uso de Suelo para los asentamientos nucleados, normar la estética de las áreas públicas y de las edificaciones, con el fin de construir identidad y fortalecer la vocación residencial y turística.
Mejorar la vialidad y movilidad de parroquia	Dotar a los pobladores de la parroquia de acceso las TIC's y energía eléctrica	Resolución	Resolución de los Hogares Tecnológicos en la parroquia	Garantizar el mejoramiento de la calidad de vida de los hogares con el acceso a los conocimientos tecnológicos.
Promover la capacidad de organización de los actores de la Parroquia con enfoque	Capacitar a los actores de la parroquia y organizar el Sistema Parroquial de Participación Ciudadana.	Reglamento	Reglamento para el Sistema de Participación Ciudadana	Regular y garantizar la conformación y funcionamiento del sistema de participación ciudadana parroquial.

**ACTUALIZACION DEL PLAN DE DESARROLLO
ORDENAMIENTO TERRITORIAL**

**PAESYAN CIA LTDA
CONSULTORES**

3.2.1. PARTICIPACION CIUDADANA

Acto Normativo para regular el SPC	Instancia máxima de participación	Unidad a cargo de los temas de participación al interior del GAD	Número de unidades básicas de participación	Instancia de participación para los GAD	Sistema de rendición de cuentas para el Legislativo	Estrategias para promover la igualdad real en favor de los titulares de derechos que se encuentren en situación de desigualdad	Estrategia para difundir información necesaria para lograr una participación ciudadana informada
Reglamento	Dispositivo seleccionado	Dispositivo seleccionado	Actuales	Dispositivo seleccionado	Definido: SI o NO	Definidas: SI o NO	Definidas: SI o NO
	Asamblea Parroquial	La Unidad a cargo de la Participación estará constituida por el Presidente, el Vocal de la Comisión correspondiente y Técnico de Planificación y Seguimiento.	0	Silla Vacía	SI	NO	NO
	Procedimiento conformación:	Periodicidad de reuniones:	En conformación	Procedimiento de conformación	Periodicidad	Acciones y políticas	Acciones y políticas
	Se reúne por convocatoria del Ejecutivo del GAD.	Trimestralmente	0	La establecida en la Ley. Se instalará por solicitud de la ciudadanía o por decisión del GAD Parroquial. En los dos casos se cumplirá con los procedimientos y tiempos establecidos en la ley y en el reglamento.	ANUAL	Se regulará la representatividad de los titulares de derechos en situación de desigualdad en Reglamento del Sistema de Participación Ciudadana.	Creación de medios de información: <ul style="list-style-type: none"> • Página WEB • Cartelera • Boletín impreso trimestral
	Periodicidad de sesiones:	Seguimiento de acuerdos y compromisos:		Dispositivo seleccionado			
	Al menos dos veces al año	Se realizará en sesiones de la Unidad de Participación Ciudadana para lo cual el Técnico de seguimiento y planificación elaborara una memoria del cumplimiento de acuerdos y compromisos y actividades realizadas		Mesas Temáticas			Rendición de Cuentas: <ul style="list-style-type: none"> • Informes en la Asamblea Parroquial • Entrega de información a los actores sociales siguiendo procedimientos

**ACTUALIZACION DEL PLAN DE DESARROLLO
ORDENAMIENTO TERRITORIAL**

**PAESYAN CIA LTDA
CONSULTORES**

	para el cumplimiento del PDOT.					establecidos en la ley.
Criterios de selección de miembros:		Meta	Procedimiento de conformación	Proceso de convocatoria		
<p>Se estructurara con dos tipos de representación:</p> <ul style="list-style-type: none"> • Representaciones de los barrios y comunidades constituidas por: Dirigentes de las OTB, representantes de adulto mayor, jóvenes, niños, género e intercultural. • Representaciones sectoriales: Salud, educación, deporte, cultura, producción, comercio. 		Llegar a 20 unidades de participación o las que establezca el Reglamento del Sistema de Participación Ciudadana.	Se estructurarán en base a la decisiones ciudadanas para el seguimiento y evaluación del PDOT	Se reúne por convocatoria del Ejecutivo del GAD.		
Convocatoria:						
Se convocara con 8 días de anticipación. Las comunidades y barrios nominarán en asambleas a sus delegados.						

3.2.2. ESTRATEGIAS DE SEGUIMIENTO Y EVALUACION

El cumplimiento de lo establecido en el PDOT, una vez aprobado éste mediante Acto Resolutorio de la Junta Parroquial, es de carácter vinculante. En tal virtud es obligatorio y necesario monitorear el avance del PDOT y garantizar su ejecución.

Con respecto a las estrategias de seguimiento y evaluación del Plan de Desarrollo y Ordenamiento Territorial, los lineamientos de la SENPLADES indican lo siguiente:

“El proceso de seguimiento comprende la recopilación y análisis de información que permita verificar y cuantificar los resultados de las acciones realizadas; además, el progreso en el cumplimiento de la meta propuesta para el año de análisis (meta anualizada). Con este proceso se busca proporcionar alertas tempranas que permitan retroalimentar las políticas públicas en los territorios.”

INFORME DE SEGUIMIENTO

Para registrar el avance de cumplimiento del PDOT, se debe verificar el cumplimiento de las metas y la ejecución de los programas y/o proyectos. Este cumplimiento debe ser registrado y reportado a las instancias correspondientes tanto a las instancias internas de la parroquia cuanto a los organismos de control nacional. Con este propósito se emitirá el Informe de Seguimiento al cumplimiento del Plan de Desarrollo y Ordenamiento Territorial, con las siguientes características:

Nombre:

Informe de Seguimiento al cumplimiento del Plan de Desarrollo y Ordenamiento Territorial

Periodicidad:

La periodicidad del informe de seguimiento será anual. Sin embargo, el GAD Parroquial deberá realizar un proceso de seguimiento y evaluación permanente con el fin de operativizar el cumplimiento del PDOT.

Contenidos del Informe:

- Reporte de cumplimiento de metas e indicadores:
 - Análisis de la tendencia de los indicadores y el porcentaje de cumplimiento de la meta para el año.
 - Análisis de las causas de las variaciones en el indicador.

- Reporte de implementación de intervenciones (Actividades, programas o proyectos):
 - Análisis del avance físico o de cobertura de los programas y/o proyectos implementados.
 - Análisis del avance presupuestario de los programas y/o proyectos implementados.

- Reporte de las actividades para el cumplimiento de las políticas locales y estrategias de articulación:

- Conclusiones y recomendaciones obtenidas de los procesos de seguimiento.

HERRAMIENTAS DE ANÁLISIS DE CUMPLIMIENTO

Para el análisis del cumplimiento del PDOT, la SENPLADES, en el documento Lineamientos para la Elaboración de Planes de Desarrollo y Ordenamiento Territorial Parroquiales, en la sección “Estrategias de Seguimiento y Evaluación”, ha emitido un instructivo con mecanismos de cálculo y ponderación, que permiten establecer el avance de cumplimiento de los PDOT, emitir las alertas de ser el caso así como las conclusiones y recomendaciones pertinentes. Incluimos dicho instructivo, como anexo del presente Plan.

INSTANCIAS PARA LA EJECUCION DEL PDOT

Unidad Responsable de la Ejecución del PDOT

Por la complejidad y multiplicidad de áreas de trabajo del PDOT, se requiere que su seguimiento y evaluación estén a cargo de una unidad técnica permanente. Se sugiere que esté constituida por al menos un Técnico.

Esta unidad tendría como funciones básicas:

- La coordinación y seguimiento técnico interno de la ejecución del PDOT. (Preparación de informes de cumplimiento y documentos para tratar en el Comité Técnico Interno).
- Aplicación de las estrategias de articulación con el Ejecutivo y con otros niveles de gobierno (provincial y cantonal)
- Preparar documentos e informes para ser el vínculo entre GAD con el Consejo Provincial en temas de PDOT
- Preparar documentos e informes para ser el vínculo con el Consejo Ciudadano.

127

COMITÉ TÉCNICO INTERNO

Presidido por el Ejecutivo e integrado por los Vocales, el Consejo de Planificación, y representantes de las MESAS TEMÁTICAS O ZONALES del PDOT.

Tendrá además una Secretaría Técnica ejercida por el Técnico mencionado en el punto anterior, que coordine al interno la ejecución del PDOT. Su periodicidad será trimestral, con el fin monitorear el cumplimiento del PDOT; incluso esta instancia podría identificar la necesidad de ajustar el PDOT en temas de propuesta y sobre todo en la agenda regulatoria.

MESAS TEMATICAS O ZONALES

De acuerdo a las necesidades del PDOT, se organizarán MESAS DE TRABAJO, constituidas por los actores de la Parroquia, que tengan interés y relación con los componentes del PDOT, con algún

Proyecto específico o con los requerimientos de una de las zonas en que se ha estructurado a la Parroquia.

Estas mesas tendrán como funciones básicas:

- Asumir la corresponsabilidad del desarrollo de la Parroquia.
- Ejecutar en las instancias correspondientes, bajo la dirección del GAD Parroquial, las gestiones necesarias para el cumplimiento de los objetivos, metas y proyectos del PDOT, que sean de su ámbito o interés.
- Participar en las actividades o acciones incluidas en el PDOT y sus Programas o Proyectos.
- Convocar y movilizar a los actores de la Parroquia para el cumplimiento de los eventos o actividades del PDOT, sus programas o proyectos.
- Difundir antes, durante, después de realizados, los eventos del PDOT, así como los logros alcanzados.